PRIMER AÑO — Núm. 130. PORTE PAGADO Dirección, Redacción y Administración: AVENIDA DE MAYO 769 Buenos Aires, Miércoles 17 de Mayo de 1916

Todas las cartas destinadas a la Redacción deben ser dirigidas al Director.

Como el diario no puede responsabilizarse por los manuscritos que se le envíen, ruega a los autores guarden copia de ellos.

Dirección Telegráfica: EPOCA, Buenos Aires

Teléfono: Unión Telefónica 5154, Avenida.

Biblioteca de la Universidad F.C.E. La Plata

La Epoca

PRECIOS DE SUSCRIPCION:

CAPITAL

$ m/n. $ m/n. $ m/n. $ m/n.
Un mes 1.10 Tres meses 3 Seis meses 6 Un año 12

PROVINCIAS

Un mes 2 Tres meses 6 Seis meses 12 Un año 24

EXTERIOR

$ m/n. $ m/n. $ m/n. $ m/n.
Un mes 2 Tres meses 6 Seis meses 12 Un año 24

Número del día 0.05 — Número atrasado (dentro de los 30 días) 0.10 — De fechas anteriores 0.20

LA EPOCA se envía directamente por correo a toda persona que lo pida acompañando el importe correspondiente. Los pedidos de suscripciones para el interior de la República se atenderán por cuenta en número de días a razón de 0.05 por ejemplar.

VEASE EN LA PAGINA FINAL LA INFORMACION DE ULTIMA HORA

17 DE MAYO DE 1916

El gobierno de Córdoba

Hoy se ha hecho cargo del gobierno de Córdoba la fórmula radical triunfante en las elecciones últimas. En el sitio correspondiente aparece la crónica de ese acto, verificado dentro de un ambiente de serenidad y cultura que, sin sorprendernos, debe, sin embargo, lisonjearnos.

Es Córdoba la tercera provincia argentina que comienza a ser gobernada bajo los auspicios de la Unión Cívica Radical; la tercera en el orden cronológico, aunque tal vez sea la primera si se atiende a la tradicional influencia que ese estado ha ejercido en la política argentina. Aprovecharemos la oportunidad para acentuar ciertas concordancias de los triunfos electorales del radicalismo, ya señaladas por nosotros a raíz de los recientes comicios de abril. La Unión Cívica Radical sigue invariablemente las rutas abiertas por la expansión cultural argentina y triunfa en aquellos medios adelantados por el contacto frecuente con las ideas difundidas por la prensa y desde la cátedra. Sería fácil demostrar por medio de diagramas que a los más elevados niveles de la prosperidad económica, de la propagación de la enseñanza y de la cultura general, corresponden fielmente los éxitos alcanzados electoralmente por nuestros principios. Así, la Unión Cívica Radical triunfa en Santa Fe y en Entre Ríos, inmediatos y por ello muy sensibles al influjo de las doctrinas de perfeccionamiento político irradiadas, de acuerdo con una tradición histórica, desde la capital. La provincia de Buenos Aires es una excepción que corrobora la regla porque en ella asistimos a la pugna desesperada de una tendencia progresista y honesta contra una situación atrincherada en el gobierno y pertrechada de todos los elementos que puede proporcionar el usufructo del poder. La victoria artificial de la situación acusó una profunda lesión interna en su organismo, extenuado por la lucha. Es fácil pronosticar que la de abril habrá sido su postrera victoria. Pero la expansión del radicalismo, arbitrariamente contenida en el litoral, prosigue hacia el interior para imponerse ¿en dónde? Precisamente, en los dos estados argentinos más adelantados y de tradición cultural más limpia entre el grupo de que forman parte: en Córdoba y en Tucumán. Continuando su desenvolvimiento, obtiene un nuevo suceso en la más importante de las provincias andinas. La victoria electoral de Mendoza se confirma con los triunfos oficialistas en las provincias menores, donde hasta la geografía opone su veto al avance de doctrinas encaminadas a remover conceptos de gobierno estratificados bajo la celosa guarda de intereses de familia favorecidos por ese estado de cosas.

No ha sido la precedente una ociosa digresión; queríamos demostrar, simplemente, que el gobierno radical de Córdoba no es el fruto de una buena fortuna electoral obtenida por accidente, sino la continuación de una evolución política coordinada y orgánica que se viene cumpliendo gradualmente en todo el país. La Unión Cívica Radical conduce, si no doctrinas institucionales nuevas, los viejos textos expurgados y libres de los vicios adquiridos en manos pecadoras, y con ellos el resuelto designio de someter las operaciones democráticas de los estados que gobierna al imperativo categórico de los postulados constitucionales. Agréguese a lo dicho una sólida reputación de honestidad política continuamente comprobada; la mayor aptitud para interpretar el pensamiento democrático de la Constitución, y la notoria sinceridad puesta al servicio de los propósitos de regeneración cívica—¿por qué no hablar de regeneración?—que informan nuestro programa, y se advertirá que la cabal coincidencia de esos principios con las evidentes aspiraciones que traducen ciertas inquietudes populares, revela el sencillo secreto de las victorias sucesivamente alcanzadas por nuestro partido. Por cierto que esta clara concordancia de ideales entre un partido y la opinión pública, al identificar el uno con la otra dentro de un medio favorable al empleo de los instrumentos electorales puestos en su mano, está hoy lejos de esas obscuras explicaciones que se han atribuído a la prevalencia obtenida por el radicalismo. Se trata del funcionamiento racional y armonioso de un mecanismo democrático tan sólido como poco misterioso. No obedece a energías motrices casi desconocidas y tal vez indomables algún día—como se ha pretendido—ni es una máquina loca lanzada sobre los rieles sin otro propósito ostensible que el de devorar distancias, presa del vértigo del kilómetro, o, en este caso, del sufragio.

Como en todas partes, el gobierno creado por el radicalismo de Córdoba es el producto de un partido educado y apto para ejercer las funciones que le asigna su victoria electoral. El radicalismo cordobés pasa de la oposición al gobierno sin transiciones bruscas, asumiendo naturalmente y a su tiempo las atribuciones de un partido gobernante. Y si algo fuera necesario para comprobar la madurez alcanzada por la entidad radical cordobesa, ninguna más convincente que la designación de los hombres que asumieron hoy el gobierno de la provincia. El doctor Eufrasio Loza, y el doctor Julio C. Borda, gobernador y vice, respectivamente de Córdoba, son dos ciudadanos eminentes en la provincia. Su probidad personal y su gestión pública les han labrado una reputación que excede considerablemente los límites provinciales. No es éste, ciertamente, el sitio del panegírico, ni el momento parece el mejor para ensayarlo. Baste decir que la gran mayoría de sufragios alcanzados por los candidatos acusa la confianza que en la opinión pública cordobesa obtendrán el nuevo gobernador y vice. En cuanto a la Unión Cívica Radical, ve en el gobierno de Córdoba una nueva creación suya. Lo auspicia con sus prestigios y confía plenamente en su gestión futura.

EXPORTACION DE CARNES

En el vapor El Paraguayo que se despachó del puerto de La Plata para Liverpool el 14 del corriente, el frigorífico La Plata Cold Storage cargó 11.878 cuartos de vacunos congelados, y 12.342 reses de carnero.

La Sociedad anónima The Smithfield and Argentine Meat Co Ltd. despachó el 16 del corriente las siguientes partidas que salen en el vapor Liverpool con destino a Inglaterra: 368 cuartos delanteros y 242 traseros de vacunos y 245 reses de vacunos congelados, con un total de 50 toneladas.

EL DÍA POLÍTICO

A GRAN ORQUESTA...

Parece que algunos diputados socialistas han anunciado su propósito de hacer una violenta oposición durante el próximo período parlamentario. Una oposición a gran orquesta, según la expresión usada por uno de los citados representantes.

El propósito nos resulta un tanto ambicioso. Nos parece ver en él más jactancia que capacidad ejecutiva. Porque al fin, no se crea una orquesta, mucho menos una gran orquesta, como se sopla una botella. Así como es necesaria la liebre para aderezar el consabido "Civet", lo primero que se requiere para organizar una orquesta son músicos. Y los socialistas de la cámara no pasan de nueve; de modo que por mucha voluntad que pongan no reunen el elenco necesario para ejecutar convenientemente una gran partitura. Puede ser que los diputados socialistas se exageren un poco sus aptitudes musicales, del mismo modo que el hidalgo manchego acometió a los yangüeses con la persuasión de valer por cien. El conocido resultado de la aventura no parece propio para alentar la confianza socialista. Además, esa versación múltiple en que los socialistas tal vez confían, crea, con más frecuencia, hombres-orquestas que verdaderos concertistas y su reunión puede preparar cualquier cosa menos una audición simpática a los amantes de la verdadera música.

De modo que los diputados socialistas habrán de reducir su programa. Carecen de los medios de ejecución necesaria. Harán ruido, no lo dudamos; pero su sinfonía no será un concierto de gran orquesta, sino la tentativa ambiciosa de una murga. Cosas que no se equivalen, evidentemente...

¤ ¤ ¤

DOS MEDIDAS

Para la prensa denominada independiente, el hecho de que el gobierno del doctor Cárcano haya sido desalojado por el triunfo de la oposición, constituye un certificado de su buena conducta política. Muy bien; pero no hace mucho tiempo, el gobierno radical de Santa Fe hallábase en idénticas condiciones. También sus sostenedores fueron batidos electoralmente por la oposición. Más entonces esa derrota no quería decir nada, ni abonaba la corrección del gobierno contra el que se acumulaban todos los pecados políticos posibles e imaginables.

Es que entonces se trataba de un gobierno radical y lo que es reprobable en un gobierno radical puede ser un título al elogio para un gobernante conservador.

Lo que no quiere decir que la prensa denominada independiente use dos medidas distintas para estimar cosas iguales...

¤ ¤ ¤

EXPECTATIVA

La cámara de diputados iniciará sus tareas tratando las elecciones verificadas en la provincia de Buenos Aires. El primer despacho de la comisión de poderes que figura a la orden del día es el que se refiere a los comicios bonaerenses.

Experimentamos cierta nerviosidad ante la actitud que asumirán ciertos representantes que se atribuyen independencia ante los fraudes que expondrá la impugnación radical. Porque hasta ahora, esos representantes, entre los cuales incluimos a los socialistas, se han erizado de virtuosa indignación ante los decantados fraudes radicales. Veremos, pues, cuál será su actitud cuando queden revelados los auténticos y múltiples defectos de las elecciones bonaerenses. Y conste que les llamamos defectos por delicadeza, nada más...

¤ ¤ ¤

LOS DOS SOCIALISMOS

Por más que internacional y casi ecuménico, en la teoría, el socialismo es en la práctica tan contradictorio como cualquiera otra doctrina. La teoría y la práctica del socialismo, como diría el señor Diputado Justo. Y si es diferente entre sí, a largas distancias, también es desigual el socialismo separado por espacios geográficos relativamente pequeños.

Un ejemplo. Los socialistas de la provincia de Buenos Aires se preparan a interpelar al gobierno provincial por el abuso comprobado de los pasajes oficiales en las elecciones de abril. En cambio, el señor diputado Bravo se opuso en la comisión de poderes de la cámara a la proposición radical de que se pidiera un informe sobre esos pasajes a las administraciones ferrocarrileras.

Otro caso. Los diputados socialistas de la provincia, anuncian, también, una interpelación por la ausencia inconstitucional del señor Ugarte de la sede del gobierno. Al mismo tiempo, los socialistas de la capital son amigos y aliados del régimen ugartista y viceversa.

Estas son las armonías y conflictos del socialismo uno e indivisible.

Otra condena en Jujuy

En lo que va transcurrido de este mes la justicia federal de Jujuy ha producido dos condenas ejemplares. La primera fué contra el comisario de Humahuaca Domingo Bonifaz, y la de ayer contra Carmen Coronel, comisario del departamento del Yaví.

Estos dos comisarios, como otros muchos a los cuales todavía no les ha llegado su turno, actuaron abiertamente en las pasadas elecciones en beneficio del partido oficial.

A pesar de los empeños con que los gobernadores han trabajado para salvar a sus agentes electorales, no ha sido posible evitar la condena. La justicia no se ha dejado seducir y ha obrado de acuerdo con la ley.

Carmen Coronel ha sido condenado a 9 meses de prisión.

JUSTO CASTIGO

El comisionado municipal de La Plata, fundado en razones de "economía" ha resuelto dejar cesante a 200 peones que figuraban en las planillas de la dirección de obras públicas y de la de paseos y jardines.

Es de advertir que estos peones son los mismos que fueron nombrados a fines de marzo último y en vispera de las elecciones del 2 de abril, cuyas libretas se usarán en las mesas de las secciones 5a. 6a. y 7a de dicha ciudad.

Aplaudimos la medida del comisionado. Esos malos ciudadanos que entregaron sus libretas por unos cuantos dineros necesitaban un castigo ejemplar, y en la resolución de cesantía está la penitencia.

Así aprenderán a cumplir con sus deberes cívicos.

EL MINISTRO SAAVEDRA LAMAS

Esta mañana legó a esta capital procedente de su establecimiento de campo, el ministro de justicia e instrucción pública doctor Saavedra Lamas.

El personal de limpieza

La huelga durante el día de hoy

GESTIONES PARA CONTRARRESTAR EL PARO

La huelga del personal de limpieza continúa. Esta mañana, desde las 6, el administrador de limpieza y su activo secretario señor Del Giudice, estuvieron en el corralón norte, de la calle Las Heras, a donde se ha concentrado la organización del servicio de limpieza, para conjurar el paro.

Desde muy temprano se presentaron al administrador de limpieza alrededor de 200 individuos, ofreciéndose para ocupar los puestos vacantes. Se aceptó solo a 100 por el momento, los cuales fueron distribuidos en seguida por las calles más importantes de la ciudad, para efectuar el barrido.

De los corralones de Laprida, Norte y Garay salieron buen número de carros y papeleros para recoger las basuras de las casas y de la calle.

En algunas calles del Norte y parroquia del Pilar, principal foco de los huelguistas, éstos atacan a los empleados de servicio. La policía es escasa, debido a que la jefatura ha distraido gran parte en el Congreso.

Las basuras de la parte norte siguen depositándose en el vaciadero de la calle Canning y las del Sud en la quema.

En general puede decirse que la administración de limpieza supie en parte el servicio abandonado por los huelguistas; pero esto no puede considerarse en ninguna forma como solución de la huelga porque los empleados no pueden ser suplantados fácilmente en dos o tres días.

En Flores y Boca y Barracas los subintendentes activan también sus gestiones para contrarrestar el paro.

DE NUESTRO CORRESPONSAL ESPECIAL EN LONDRES

LA SITUACION ARGENTINA

INFORMES DESFAVORABLES CIRCULANTES EN LA CITY

APRECIACIONES PESIMISTAS

LONDRES, mayo 17 (2 p. m.)—En los últimos días han llegado a los círculos financieros de la City, vinculados con el Río de la Plata, informes desfavorables sobre la situación política y económica de la República Argentina.

Creo interesante, en cumplimiento de la misión que me ha sido encomendada, reflejar fielmente esas impresiones recogidas en las mejores fuentes.

La Argentina, según los banqueros con quienes he tenido ocasión de cambiar ideas, atraviesa un momento de grave estancamiento, el cual preocupa y alarma al mercado inglés.

Es a su juicio tanto más lamentable esta situación, cuanto que no hay en el mundo una nación que pueda ofrecer más brillantes perspectivas para la colocación de capitales y movimiento de negocios de toda índole e importancia.

Atribuyen los banqueros la paralización comercial a la desconfianza cada día más acentuada, en razón de la actualidad política y de las amenazas de alteración del orden con motivo de la renovación presidencial.

Los telegramas recibidos en el mundo bancario procedentes de personalidades insospechables por su situación e independencia en el alto comercio argentino, manifiestan que el triunfo del partido radical es indiscutible en toda la república y que así lo atestiguan declaraciones explícitas de distinguidos ciudadanos y de los órganos más autorizados de la prensa nacional.

A pesar de estos informes se formulan apreciaciones pesimistas, por cuanto se piensa que la violencia traería como resultado inevitable el retraimiento de capitales y dificultades financieras muy graves para el gobierno argentino.

Las huelgas en los frigoríficos argentinos

LONDRES, mayo 17 (10 a. m.)—La prensa de esta mañana afirma que las huelgas en los frigoríficos argentinos estaban previstas desde hace largo tiempo.

La transmisión del mando en Córdoba

SOLEMNE CEREMONIA OFICIAL

EL MENSAJE DEL NUEVO GOBERNADOR

Discursos pronunciados en la casa de gobierno

LOS PRIMEROS DECRETOS

Biografías del doctor Loza, del doctor Borda y de los nuevos ministros

Esta tarde a las 3 tuvo lugar en el recinto de la casa de gobierno de Córdoba la trasmisión del mando gubernativo de aquella provincia.

La ceremonia oficial resultó un acto lucido y significativo, al cual hizo marco el pueblo de la culta ciudad, que concurrió numeroso a expresar sus simpatías al nuevo gobernador.

Nuestro corresponsal en Córdoba nos trasmite los siguientes despachos relatando los detalles del solemne acto.

Doctor Eufrasio S. Loza, gobernador

Doctor Julio C. Borda, vicegobernador

CORDOBA, mayo 17. (11 a. m.)—Reina gran animación en la ciudad. Nótase en el ambiente la expectativa de los grandes días. Aumenta el número de los forasteros que han afluído, numerosos, para presenciar la ceremonia.

Las calles son recorridas por la juventud radical, que convoca al pueblo para esta tarde. Llegan numerosísimos telegramas de felicitación para los nuevos mandatarios y prohombres del radicalismo.

Muchas casas están embanderadas, notándose entre ellas varias banderas del parque.

El gobernador de Santa Fe, señor Leimann, telegrafía lamentando no poder concurrir al solemne acto porque las circunstancias actuales le imponen su presencia en la provincia que gobierna, pero hace votos por el acierto de la actuación del futuro gobierno radical.

Los diarios dedican especiales comentarios a los actos que se celebrarán hoy.

CORDOBA, mayo 17. — Esta tarde a las 2.30, el gobernador electo, doctor Eufrasio S. Loza, acompañado por el vicegobernador doctor Julio Borda, se trasladó al recinto de la legislatura, para prestar ante las cámaras reunidas el juramento de práctica.

Doctor Horacio Martínez, ministro de Hacienda

En el trayecto desde el domicilio del Dr. Loza hasta la legislatura, una gran afluencia de público ocupaba ambas aceras e hizo, durante el recorrido, al nuevo mandatario, calurosas manifestaciones de simpatía.

Frente al palacio de la legislatura se hallaban formados en traje de parada, el batallón de guardia de cárceles, el cuerpo de bomberos y el escuadrón de seguridad, que saludaron, presentando armas, al gobernador Loza, a la entrada y salida del recinto. La banda de música del batallón guardia de cárceles alegró, con su música, el ambiente que tenía inusitada animación.

La ceremonia del juramento fué breve. El doctor Loza, con voz firme, pronunció las palabras de práctica, extendiendo la mano sobre la constitución, siendo luego saludado con prolongados aplausos por la asamblea.

Después de prestar juramento, el doctor Loza dió lectura a su discurso-programa, en el cual se extendió sobre los propósitos de buena administración que lo inspiran y su resolución de hacerse digno al honor que le ha discernido la provincia, ofreciendo su gobierno.

El mensaje leído por el doctor Loza es el siguiente:

Mensaje del doctor Loza

H. Asamblea Legislativa:

La solemne promesa que acabo de formular ante el Dios de mi fe, apoyando mi mano sobre esas páginas del libro de la verdad, de cumplir la Constitución y de defender los derechos que ella garantiza, vincula mi conciencia, compromete mi honor y confirma definitivamente mi palabra empeñada ante mi Provincia que, en un pronunciamiento elocuente, me ha conferido la honrosa y delicada misión de regir sus altos destinos.

Ingeniero Herminio Capdevila, ministro de obras públicas

Vengo del pueblo y para el pueblo: conozco sus necesidades y he sentido hondamente sus íntimas palpitaciones, en esa confraternidad constante en que se viven las horas de las lides democráticas; han repercutido en mi espíritu los ecos incontundibles de sus aspiraciones; y ha de constituir mi preocupación constante responder a ellas con firmeza y con lealtad.

Soy mandatario ungido por la voluntad soberana del pueblo, y mis actos han de encuadrarse siempre en la órbita de sus solemnes instrucciones constituídas por sus legítimos anhelos.

Doctor Juan F. Barrera, ministro de gobierno, culto e instrucción pública

Llego al poder sin resentimientos ni agra-

vios para nadie; he sacudido el polvo levantado en el camino, que siempre molesta y momentáneamente perturba la visión; si en mi recorrido la pasión me hirió o me punzó la injuria, no han dejado en mí ni la aspereza del recuerdo.

Me consideraría deprimido ante mí mismo si no me hubiera colocado en la región serena del deber, para que primen siempre en mis actos las sanciones de la justicia y de la verdad.

Confirmo en esta ocasión solemne mi programa de candidato; mis palabras de entonces reflejaron mi pensamiento de gobierno; constituyeron la inviolable condición de la confianza con que el pueblo me honró al discernirme su veredicto soberano; y esa condición ha de ser cumplida como la exigencia ineludible del decoro del gobernante y de la dignidad del ciudadano.

La libertad electoral, en su exacto concepto, ha de ser una realidad en mi gobierno; he de garantizar por igual a todos los partidos el ejercicio de ese derecho fundamental de la vida democrática; las autoridades han de observar estricta neutralidad en las contiendas cívicas; y el gobierno, por medio de los resortes administrativos correspondientes, ha de ser celoso en la investigación de las denuncias que al respecto se formulen, para aplicar con verdad los correctivos legales a las transgresiones que se constataren.

El progreso institucional de la Nación así lo reclama; sobre las conveniencias partidarias deben colocarse siempre los intereses fundamentales de nuestra democracia que son los permanentes de la sociedad; y en el severo cumplimiento de ese deber superior radica el verdadero prestigio de la autoridad que refleja, como es natural, sobre el partido que la apoya; desde que cooperando a la realización de su programa, a la vez que es factor de eficiente ponderación, guarda la actitud qeu inspira el principio de perfecta justicia, por el cual han de ser garantizadas por igual todas las fuerzas que actúan en las luchas del comicio.

Ese progreso institucional al cual debemos contribuir con nuestra recta intención y nuestro esfuerzo, es la base inconmovible de todo adelanto verdadero y perdurable; es únicamente en ese ambiente de libertad, compañera inseparable del orden, en que pueden prosperar las industrias, las artes y toda manifestación de la actividad humana en la vida de relación, tendiente a impulsar los intereses colectivos.

Al mismo tiempo he de preocuparme y de dedicar mi atención constante a toda iniciativa de progreso material para el engrandecimiento de nuestra provincia, que figura con honor entre los primeros de los estados argentinos; pero, consultando siempre su capacidad financiera y dando lógica preferencia a las necesidades más primordiales de la administración y a los intereses sociales que ante todo y por su índole especial deben ser eficazmente protegidos.

Entre las obras que más han preocupado la atención pública, puede indicarse la relativa a la construcción del nuevo dique San Roque que, por su importancia, merece particular mención. Pienso que es un asunto que reclama profundo estudio: el gobierno ha de dedicarle la preocupación necesaria para arribar a la solución que mejor consulte las conveniencias públicas.

He considerado inconveniente y aún imposible en el actual momento la construcción de dicha obra, entre otras razones, por la siguiente de carácter fundamental: porque el presupuesto de su costo todavía no se ha efectuado, desde que forman parte integrante de él el valor de las expropiaciones que aún no se ha calculado ni el de los gastos de traslación de la vía del F. C. A. del N.; de modo que no existe la base indispensable para realizar la operación de crédito a que se refiere la ley que autorizó su construcción. En el estudio de ese importante asunto, deben tenerse presente también otros factores a los que tal vez no se les ha asignado toda la importancia que revisten y que es necesario sean particularmente considerados.

Tanto ese asunto, como muchos más que se relacionan con la prosperidad y bienestar general, han de ser objeto de estudio y meditación, con todo el interés y entusiasmo que me animan respecto del progreso general de la provincia, dentro del concepto que he significado.

Me considero el modesto exponente de los anhelos y aspiraciones del partido que me lleva a regir los destinos de este estado; empero, el cambio de la orientación política seguida hasta aquí por los gobiernos anteriores, no puede jamás un obstáculo, y así lo espero, para que haya un punto de convergencia común, que es el marcado por los intereses generales del estado y que constituye el categórico imperativo del verdadero patriotismo.

Fundado en esa convicción sincera de mi espíritu, abrigo la esperanza de que he de contar con el elevado concurso, imparcial y sereno, de V. B. y que desde ya solicito en nombre del ideal patriótico, que debe ser siempre la característica inconfundible de los que realmente nos interesamos por mantener incólume la tradición de gloria que encarna y representa el nombre argentino.

Inspirado en los altos propósitos que he expresado en mi programa de gobierno; con el concepto de la responsabilidad que la alta posición entraña y con la firme decisión de ser fiel a los deberes que implica la augusta investidura de mandatario del pueblo, invoco la protección de Aquél que es fuente de toda verdad y justicia, a fin de que mis pasos jamás se desvíen del recto sendero de la ley, que es la expresión humana de lo verdadero y de lo justo: la fórmula que orienta y el principio vital de la acción política.

La palabra sincera y convincente del doctor Loza despertó en los legisladores espontáneo entusiasmo y vivas muestras de aprobación, que se manifestaron en frecuentes aplausos y en la ovación que al terminar su lectura le hizo la asamblea, sin distinción de adversarios políticos.

De las tribunas, llenas de público, entre el cual se notaba la asistencia de numerosas familias y de personas de expectabilidad social y política de Córdoba, partieron igualmente calurosas manifestaciones de aplauso para el nuevo gobierno, que se inicia en el auspicio de la simpatía general.

La ceremonia de la transmisión de mando.—

Terminada la ceremonia, el nuevo gobernador, acompañado por el doctor Borda, por los legisladores y numerosa comitiva, se dirigió desde la legislatura al palacio de gobierno, donde debía efectuarse la transmisión del mando. Se formó una columna popular compuesta por millares de personas, que acompañó al gobernador Loza y a su comitiva hasta la casa de gobierno.

En el trayecto las fuerzas designadas arriba presentaron armas y la banda del batallón de guardia de cárceles alegró el desfile con sus acordes.

En la casa de gobierno, el gobernador saliente, doctor Cárcano, recibió al doctor Loza con las formalidades acostumbradas, pronunciando después del saludo el siguiente discurso:

Discurso del doctor Cárcano—

Excmo. señor:

Sois el primer gobernador de Córdoba que dentro del orden y de la libertad recibe las insignias del mando de manos de un adversario político, que no ha suscitado vuestro triunfo, pero que sabe hacer justicia a vuestro valer y a vuestros méritos reconocidos.

El balance general de la administración se ha verificado y clausurado hasta el día de hoy. Mis actos quedan bien deslindados y claramente fijadas las fronteras. Todas las partidas están comprobadas, todos los saldos establecidos. Cumpliendo realmente el mandato de la ley, se ha rendido cuenta de todo, documentada, prolija y minuciosa, a la luz del sol y bajo la celosa vigilancia de la opinión. Si queréis mirar hacia el pasado, tenéis todas las vías abiertas. Volved, investigad, abrid todas las puertas y penetrad en todos los rincones; ya sabéis, señor: yo soy el único responsable.

Nos hemos conocido en campos opuestos, pertenecemos a partidos distintos, seguimos una orientación política diversa; yo estaba en el gobierno y vos en la oposición; venís ahora al gobierno con vuestras ideas y yo me voy con las mías; entráis a formar vuestro expediente de trabajo y yo lo dejo en estado de sentencia. Tenemos sin embargo, un punto de concordancia: el anhelo por la prosperidad común.

Este sentimiento será vuestra fuerza dominadora, y hoy es la esperanza de todos.

Que la esperanza se transforme por vuestros actos en confianza pública, en seguridad de amigos y adversarios, porque el país es de todos y el gobierno es para el país.

Habéis triunfado como candidato: os falta triunfar como gobernante. Es la más difícil y la más grande de las victorias. En este caso, no es sólo un partido: es la provincia entera la que triunfa.

Señor gobernador:

¡Os deseo el nuevo triunfo!

El doctor Loza contestó con las siguientes palabras:

Señor doctor Cárcano:

Acabo de recibir de vuestras manos las insignias del poder.

Este acto sencillo en sus formalidades extrínsecas, pero el más trascendental de la vida del Estado, adquiere en el presente caso particular relieve; que a la vez que constituye un saludable ejemplo, marca un nuevo progreso en nuestra democracia. He actuado por convicción y por tradición, en un partido de oposición al que ha apoyado a vuestro gobierno, y vos representáis, como un distinguido y alto exponente la orientación política que encarna vuestro partido, y al que he combatido durante tantos años, el que ahora ha triunfado por su propio esfuerzo y me encumbra para la realización de sus aspiraciones y anhelos. El triunfo de la soberanía popular, bien legítimo y decisivo, es acatado; se apaga el fragor de la lucha democrática, y aquí en la cima, en un ambiente sereno de paz y libertad, se opera el cambio fundamental, con la consumación de la victoria. Ahogáis así vuestras afecciones partidistas y rendís vuestro acatamiento al pronunciamiento soberano, de ese juez supremo que falla en única y solemne instancia.

He de conocer vuestra obra desde las interioridades de esta casa y he de saber juzgarla sin pasión y sin prejuicio; con elevación, con imparcialidad y con justicia. Descendéis de la altura y vais a retemplar vuestras energías en la acción ciudadana, bregando por vuestros ideales y continuando así la trayectoria que ellos os demarcan.

Agradezco vuestros votos por mi triunfo en la obra de gobierno que en este momento inicio; y a mi vez formulo los míos, no menos francos y sinceros, por vuestra felicidad personal.

Todo lo que tiene de más expectable Córdoba en sus círculos sociales, políticos, intelectuales y financieros, se hallaba presente en la ceremonia de la trasmisión, a cuyo acto concurrieron también numerosas personalidades de todo el país para hacer más simpático y consagrativo aquel acto. Entre estas personas, muchas de las cuales son legisladores nacionales que han venido a Córdoba expresamente para asistir a la trasmisión del mando, se hallaban el doctor Etchevehere, vicegobernador de Entre Ríos, y el doctor Sagarna, ministro de gobierno de la misma provincia.

En el momento de enviar este telegrama el doctor Loza se halla aun en la casa de gobierno. Los alrededores de ésta presentan una animación pocas veces vista, por la multitud que se ha aglomerado para saludar, a la salida, al nuevo gobernador.

Los primeros decretos—

CORDOBA, mayo 17. — Los señores Loza y Borda encuéntranse reunidos con los futuros ministros, preparando los primeros decretos del nuevo gobierno. Estos decretos se refieren a los nombramientos de ministros y subsecretarios; del jefe de policía, comisarios y jefes de cuerpo.

Otro de los decretos declarará en comisión a la administración de la provincia, interviniendo la contaduría.

Después de firmados estos decretos, los nuevos gobernantes y su comitiva se pondrán al frente de la columna popular que los acompañará hasta su domicilio.

El doctor Eufrasio S. Loza—

El nuevo gobernador de Córdoba nació en la ciudad del mismo nombre el 31 de marzo de 1871. Hizo sus estudios en Córdoba, graduándose de doctor en derecho y ciencias sociales en noviembre de 1894, dedicándose desde entonces y con la sola interrupción de cuando fué fiscal de gobierno, por tres meses y medio, hasta la fecha, a la práctica profesional, formando el estudio sin disputa de más prestigio en Córdoba y que ahora abandona para ascender al gobierno.

En 1907 fué nombrado profesor suplente de derecho romano en la Facultad de Derecho, después académico suplente, más tarde suplente de la cátedra de derecho civil, cuarto libro, que ocupara el Dr. Berrotarán; muerto éste en 1912, fué nombrado profesor titular de la materia y académico titular en su lugar. Vicedecano en 1914 y en 1915 decano, puestos desempeñados con gran aplauso de todos.

Durante el gobierno del señor Olmos, fué nombrado director del Banco Provincial en liquidación; es de notar que se le dió conocimiento de dicha actitud del gobierno recién cuando el senado prestó el acuerdo. Lo desempeñó por todo el período, o sea cuatro años.

El gobernador Garzón, queriendo dar lustre a su gobierno, consiguió que ocupara la fiscalía de Estado, pero tres meses y medio después sobrevino un incidente entre el gobernador y el fiscal, pues el primero quería solucionar un asunto con criterio político y no legal y el último dejó en salvo su decoro con su renuncia indeclinable. La opinión general y la prensa fué en esa ocasión muy favorable al doctor Loza.

Durante el gobierno de Cárcano en 1912 ocurrió un conflicto en la municipalidad de Laboulaye y tuvo que llamarse a elecciones para reorganizarse la comuna, debiendo presentarse a esa lucha el partido Socialista y una agrupación que respondía a la política oficial; se concedió a esta elección gran importancia política y el gobierno se vió obligado a decretar una intervención que garantizara la libertad del acto electoral. Fué necesario buscar una persona que fuese una garantía para todos y se recurrió entonces al doctor Loza, quien aceptó la misión para concurrir así a la efectividad de la libertad del sufragio. Los comicios se realizaron, triunfando el partido Socialista por sólo dos o tres votos. El aplauso de todas las fracciones políticas y de la opinión en general se prodigó entonces al actual mandatario de la provincia.

Daremos al respecto un detalle de cierta importancia: la tesorería de la provincia dió al doctor Loza para los gastos de la intervención compuesta por él y su secretario doctor Garzón Agulla la suma de $ 400. A su vuelta rindió cuenta de haber gastado $ 150, devolviendo el resto al tesoro provincial. Además, se negó a recibir honorario alguno por su misión.

Habiendo mantenido durante toda su vida una actuación independiente en política, ingresó a la Unión Cívica Radical en agosto de 1914. En febrero de 1915 fué proclamado candidato a senador por el departamento Colón, resultando triunfante por primera vez el partido en los comicios de ese departamento. Ocupó su banca durante todo el año en la legislatura, siendo en público proclamado candidato a gobernador, candidatura que alcanzó sonado triunfo en los comicios de noviembre último.

El doctor Julio C. Borda—

El nuevo vicegobernador de Córdoba es nativo de la ciudad de Río IV. Estudió en esta capital, recibiéndose de doctor de derecho y ciencias sociales en 1898. Se dedicó, en la metrópoli, desde esa fecha a la práctica de su profesión. Actuó en la vida pública intermitentemente en oposición al régimen.

Ingresó al partido el 22 de enero de 1915. En 22 de febrero del mismo año fué proclamado candidato a diputado nacional.

Cuando en Río IV se reunió un grupo de correligionarios expectables, conjuntamente con los convencionales del departamento, para tratar de su actitud ante la convención radical, el doctor Borda, presente en la asamblea, se opuso decididamente a que su nombre fuera llevado a la convención, pero esta opinión lo contrarió y ante su insistencia y las razones que se alegaron tuvo que ser candidato.

Triunfó en los comicios de abril de 1915 por 12.000 votos, preparando así el triunfo de la U. C. Radical en la lucha por la gobernación.

Proclamado después candidato a vicegobernador y triunfante en los comicios va ahora a ocupar dicho cargo. Distingue al doctor Borda su carácter tenaz y su temperamento de luchador.

El nuevo ministerio—

Como se ha adelantado, acompañarán en el gobierno de Córdoba a los doctores Loza y Borda, como ministros, los señores Dr. Juan F. Barrera, en la cartera de gobierno e instrucción pública; el doctor Horacio Martínez, en la de Hacienda y el ingeniero Herminio Capdevila en la de obras públicas.

Las designaciones han sido recibidas con beneplácito general, pues son, los nuevos ministros, personas que gozan de alto concepto y que representan una garantía de buena administración.

Adelantamos las biografías de los nuevos ministros, que constituyen la presentación más honrosa que de ellos puede hacerse.

Dr. Juan F. Barrera. — Ministro de gobierno e instrucción pública—

El doctor Juan F. Barrera, que desempeñará la cartera de gobierno e instrucción pública, en la nueva administración cordobesa, nació en Catamarca en 1865.

Diplomado maestro de escuela normal nacional en Catamarca en el año 1884, ejerció el magisterio hasta 1886, época en que fué destituído por ser opositor a la política del presidente Juárez Celman.

Trasladóse entonces a Córdoba, como maestro del colegio Francés, hasta que en 1888 fué solicitado por el gobierno como profesor de la escuela normal provincial, rindiendo ese mismo año exámenes de bachiller e ingresando en la facultad de Derecho de Córdoba continuando, empero, en el ejercicio del magisterio.

En 1899 fué nombrado maestro de escuela normal nacional, y después profesor de geografía e historia. Diplomado en la facultad de Córdoba como abogado y doctor en derecho y ciencias sociales en 1903, en el año subsiguiente fué llamado por el doctor Moyano Gacitúa, entonces juez federal, para desempeñar una secretaría en su juzgado. En el mismo año fué llamado por el doctor Siburres, de Rosario, para ocupar fiscalía en aquellos tribunales, cargo que renunció después para dedicarse a su profesión, regresando a Córdoba, en ocasión que gobernaba en dicha provincia el señor Ortiz y Herrera.

En esta ciudad consiguió ocupar una vocalía en el consejo de educación, cargo que renunció mes y medio después, por no conformarse sus condiciones de carácter y altivez con las costumbres administrativas de aquel régimen.

El gobernador Félix T. Garzón llamóle nuevamente al Consejo de Educación, dimitiendo nuevamente a los seis meses y provocando con los fundamentos de su renuncia la intervención de aquel consejo, al cual fué nuevamente llamado.

Ejerció durante algún tiempo la cátedra de derecho comercial en la escuela de Comercio.

Desde el año 1890 militó en las filas de la Unión Cívica, pero las exigencias de su vida laboriosa y sus cargos en la magistratura impidiéronle dedicarse preferentemente a la política activa.

Desde 1911 militó en primera fila en su partido, siendo actualmente vicepresidente del comité de la capital de Córdoba. Fué convencional nacional y delegado del comité central de la provincia.

Como se ve, el doctor Barrera no será una improvisación en el ministerio de gobierno e instrucción pública.

Doctor Horacio Martínez, ministro de Hacienda.—

El doctor Horacio Martínez, que desempeñará la cartera de Hacienda, es natural de Córdoba y tiene 31 años de edad. Es abogado, habiéndose graduado doctor en 1906, en la universidad de [illegible] con notable tesis sobre "Colonización".

Fué juez letrado de Córdoba durante año y medio y diputado provincial de 1910 a 1913.

Electo por una concentración de fuerzas independientes, su actuación en la legislatura fué brillante, interviniendo activamente en todos los debates. Fueron de valor sus gestiones para obtener la mensura y reivindicación por el gobierno, de más de 4.000 hectáreas de terrenos fiscales detentados ilegalmente por particulares.

Es profesor suplente de Sociología en la facultad de Derecho de Córdoba y dicta también actualmente la de procedimientos penales.

Es [illegible] adscripto de la Academia [illegible] de Ciencias y ha sido brillante su actuación en actividades industriales y en el comercio.

Su incorporación al partido fué contemporánea con la del doctor Loza.

Es convencional provincial del partido Radical, miembro suplente del comité central y fué elector de gobernador por el departamento de Punilla.

Ingeniero Herminio Capdevila, ministro de Obras Públicas.—

El ingeniero civil señor Herminio Capdevila, designado ministro de Obras Públicas en el nuevo gobierno de Córdoba, nació en Catamarca el año 1874.

Estudió en Córdoba, graduándose en 1899. Fué nombrado en seguida miembro del departamento [illegible] célebre administración del ingeniero Wauters e intervino en la construcción del dique de Cadillal y otras obras importantes.

Después fué nombrado en el departamento de Ingenieros de Córdoba, cargo que desempeñó durante cinco años y que renunció a causa de la muerte de su padre, para atender sus intereses particulares y dedicarse de lleno [illegible]

Como ingeniero dirigió la construcción de los cuarteles de Catamarca, desde 1913 hasta el [illegible] importancia en La Rioja y otras provincias.

Durante la administración del gobernador Olmos, fué nombrado para estudiar el estado del dique San Roque y designado profesor suplente de construcciones civiles en la facultad de Ingeniería de Córdoba el año 1907, en ausencia del titular. Desde agosto del año pa[illegible]

El ingeniero Capdevila no es un político, [illegible] pero sus labores profesionales impidiéronle después actuar, hasta que en julio de 1914, estimando que la nueva situación creada en el país por la ley electoral obligaba a definiciones ciudadanas, fué [illegible] incorporarse a la Unión Cívica Radical de la provincia de Córdoba, en momentos de la reorganización del partido, iniciando con su actitud la incorporación de personalidades de relieve, entre las que puede contarse al mismo doctor Loza.

Desde entonces trabajó activamente por el radicalismo, habiendo actuado eficazmente en las elecciones [illegible]

La designación del ingeniero Capdevila ha causado excelente impresión, especialmente en los círculos comerciales e industriales.

Los doctores Etchevehere y Sagarna—

CORDOBA, mayo 17 — Ayer por la mañana llegaron a ésta el vicegobernador de Entre Ríos, doctor Etchevehere, y el ministro Sagarna, siendo ambos recibidos por numerosos correligionarios.

Por la tarde, acompañóseles a conocer la ciudad. Por la noche, el doctor Loza ofrecióles una comida en su casa particular, a la cual asistieron el doctor Etchevehere, el doctor Sagarna, el doctor Loza, el doctor Borda y los ministros del nuevo gobierno, doctores Barrera y Martínez e ingeniero Capdevila. También concurrieron a la comida el nuevo jefe de policía, capitán Pedro Gordillo, el señor Ernesto Cordiero y los señores Luis Loza hijo y Juan Carlos Loza.

Hubo cordiales brindis.

Telegramas de felicitación—

CORDOBA, mayo 17. — Los doctores Loza y Borda han recibido, de todo el país, centenares de telegramas de felicitación por su ascensión al gobierno de la provincia que inaugura una nueva época en sus anales administrativos. Entre esos telegramas hay uno muy expresivo del vicepresidente del comité radical de Balvanera Norte, que tiene la siguiente redacción:

"Doctor Eufrasio S. Loza.—Córdoba.—El comité radical de Balvanera Norte, que conserva orgulloso el grato recuerdo de su honrosa visita, augura para la histórica provincia de Córdoba, desde hoy definitivamente redimida de regímenes oprobiosos, una época de gran progreso institucional bajo la sabia y honesta dirección de sus nuevos mandatarios, exponentes fieles de su cultura, de sus aspiraciones y de sus [illegible]

"En su nombre envío a S. E. su más cordial saludo y sus votos por el éxito de su gobierno".

FIESTAS MAYAS

LA MANIFESTACION DEL 24

Como hemos venido anunciando se ultiman los preparativos para la manifestación que tendrá lugar el 24 del corriente conmemorando nuestro aniversario patrio.

Se formará la columna en la Plaza del Congreso, a las 2 p. m., para iniciar la marcha por Rivadavia, Avenida de Mayo, Florida hasta la plaza San Martín donde harán uso de la palabra varios oradores.

En la columna formarán varios establecimientos de enseñanza, delegaciones de la escuela naval y militar, guerreros del Paraguay y varias sociedades.

En Rivadavia 1779, recibe la institución adhesiones para la manifestación patriótica.

El bachillerato nocturno

La Asociación Argentina de Estudiantes en su última reunión ha resuelto hacer presente al ministro de justicia e instrucción pública las necesidades urgentes que existen en crear los cursos para el bachillerato nocturno.

El doctor Saavedra Lamas hace algún tiempo que estudia la mejor forma de fundar esos cursos de materias libres. En los ensayos que se han realizado se han obtenido [illegible] resultados.

KALISAY: Se ha impuesto por sus bondades de aperitivo y vino quinado - - - -.

ALFONSO XIII

En los anales de la vida nacional española, hoy es una fecha memorable justamente celebrada por todos. El primer representante de la madre patria, el rey Alfonso XIII, cumple 29 años de edad; pocos monarcas podrán tener la satisfacción de haber realizado en los primeros años de su juventud una labor tan intensa y beneficiosa como la llevada a cabo por el rey español. Nadie como él ha sabido interpretar las aspiraciones y necesidades de un pueblo cuya vitalidad quedó cimentada y reconocida en tantas ocasiones, y es por eso, por sus altas dotes intelectuales y por su elevación de miras para resolver satisfactoriamente los más arduos problemas, que ha sabido conquistarse la admiración y simpatía, no sólo de los ciudadanos de la nación española, sino la de todos los espíritus conscientes de la humanidad.

En las circunstancias actuales, en que se despedazan los hijos de las más fuertes y poderosas naciones del mundo con ese encarnizamiento que no tiene precedentes en la historia de los pueblos, Alfonso XIII ha iniciado una obra caritativa y benéfica, en pro de los tristes y los desvalidos, cuyas bendiciones habrán de ser sin duda el mayor galardón para su vida de monarca.

Participando de la general simpatía que ha sabido conquistarse durante los catorce años de su reinado, hacemos votos por que en lo futuro continúe empeñado con el éxito conseguido hasta ahora en esa labor donde principalmente está cimentada la prosperidad y resurgimiento de la nación que representa.

LA GUERRA EUROPEA

SITUACION POLITICA

EL MOVIMIENO PACIFISTA. — LOS TRABAJOS EN FAVOR DE LA PAZ. — SE ACENTUAN LOS RUMORES DE UN POSIBLE ARREGLO. — Mr. WILSON, EL PAPA Y LAS ASOCIACIONES INTERNACIONALES. — EL EMBARGO DE CORRESPONDENCIA. — UNA DECLARACION DEL GOBIERNO BRITANICO.

A pesar de los desmentidos, unos velados y otros más explícitos, las versiones de posibilidades de paz van acentuándose cada vez y revisten ahora un carácter que permite afirmar que en varias cortes europeas, centros neutrales y determinadas asociaciones se están haciendo esfuerzos laudables tendientes a poner fin a la guerra y a buscar una fórmula de acuerdo que concilie los intereses encontrados de los países beligerantes.

De una manera positiva sábese que el consejo de ministros de Estados Unidos se reunió ayer bajo la presidencia de Mr. Wilson para tomar en consideración la nota de índole reservada que Su Santidad Benedicto XV envió hace cosa de dos semanas al presidente de la gran república norteamericana, solicitando sus buenos oficios para intervenir y tratar de conseguir la paz.

Respecto a lo resuelto en ese consejo y al tono de la respuesta al Pontífice se guarda un secreto impenetrable. Esta misma reserva indica la importancia de esa contestación, pues si se redujera a una negativa rotunda o a una excusación más o menos diplomática, no habría para qué rodearla de tanto misterio. Hay, pues, motivo para suponer que la nota de Mr. Wilson al Papa debe tener suma trascendencia.

A esta información, de suyo muy sugerente, se añade que el gobierno de Wáshington está esperando la llegada de Mr. Cren, secretario de la embajada de la Unión en Berlín, portador, según se asegura, de una carta autógrafa del emperador Guillermo, en la cual se significa al presidente Wilson que ha llegado la oportunidad de mediar, pues el terreno está preparado y existen motivos fundados para creer que las potencias de la Entente no rechazarán esa paz conveniente para todas las naciones beligerantes.

Además de todas estas noticias, se anuncia y ello es altamente significativo también, que Francia, Inglaterra y Alemania han designado ya altas personalidades para intervenir en los preliminares de esa paz tan ambicionada por todo el mundo civilizado.

Para esa importante misión suenan los nombres de Lord Bourgeois, Lord Hardinge y el príncipe de Bulow.

Finalmente dícese que el Papa dirigió al gobierno de Holanda una nota recabando del gobierno una acción tendiente a poner en juego todos sus esfuerzos en favor de la paz.

A todas estas manifestaciones externas en pro de ese alto fin, debe añadirse como coronamiento, la acción de un poderoso organismo que tiene su sede en La Haya y del que forman parte distinguidas personalidades, reputados como diplomáticos y jurisconsultos.

Esta organización está también trabajando activamente en favor de la terminación de la contienda, y ha esbozado un programa que envuelve las condiciones de paz y los reglamentos futuros a que habrán de someterse todas las potencias para impedir nuevas guerras.

Todo esto, descontando la parte de abultamiento de cierta clase de informaciones, denuncia claramente que se está realizando un gran movimiento pacificador, y que ninguno de los beligerantes rechaza de plano el estudio de fórmulas para llegar al fin apetecido. No cabe duda que existe un enorme y general cansancio en los ejércitos beligerantes y que la opinión pública de todos los países castigados por esta terrible lucha empieza a exigir que se acceda a la diplomacia, desde que está casi probado que es imposible decidir la magna cuestión por la suerte de las armas.

La perspectiva de otro año de guerra tiene forzosamente que causar pavor a todo el mundo, y por mucho que sea el heroísmo y el espíritu de abnegación de los pueblos que batallan, éllos deben sentir momentos de duda, ráfagas de debilidad y el indiscutible agotamiento de todos los resortes morales puestos en tensión durante casi dos años.

Ojalá se realicen estas tentativas de paz, y ojalá que vuelvan a la razón todos esos gobiernos y pueblos cegados por sentimientos abiertamente reñidos con los principios de la más alta moral y espíritu humanitario.

Los neutrales bendecirán también la paz, porque élla aportará el inmediato remedio que muchas naciones ajenas a la contienda, pero afectadas, necesitan para volver a su nivel alterado.

—

El gobierno británico se ha anticipado a la nota que prepara Estados Unidos, relativa a los embargos de correspondencia, y por intermedio de su representante en Wáshington puso en conocimiento de la cancillería norteamericana que estaba dispuesto en lo posible a modificar la acción investigadora de sus cruceros respecto al registro de buques portadores de valijas postales, pero no podía en modo alguno abandonar el uso de lo que estima un derecho.

Esto equivale a declarar que Inglaterra seguirá deteniendo buques correos y decomisará toda aquella correspondencia que juzgue conveniencia.

Veremos cómo toma esa declaración Estados Unidos, y si élla influye en la nota que está redactando para la Gran Bretaña.

FRENTE AUSTRO-ITALIANO

La ofensiva austriaca en el Tirol

GRANDES COMBATES EN TODA LA LINEA. — LA BATALLA DE ARMENTARA. — LOS AUSTRIACOS TOMAN 2.800 PRISIONEROS, CAÑONES Y AMETRALLADORAS. — LOS ITALIANOS SE RETIRAN A SU SEGUNDA LINEA. — FORMIDABLE ACCION DE LA ARTILLERIA AUSTRO-HUNGARA. — OTRAS INFORMACIONES.

ROMA, mayo 17. — La opinión pública ha recibido con mucha calma las noticias de carácter particular que dan detalles acerca de los primeros efectos del gran movimiento ofensivo iniciado por los austriacos en todo el frente del Tirol.

No puede desconocerse que el primer impulso del enemigo le ha sido favorable, debiéndose principalmente a la formidable preparación de su artillería y al corpulento efectivo de tropas de que echó mano el estado mayor austriaco para atacar las líneas italianas avanzadas en el Tirol. El ligero retroceso de los italianos no modifica en modo alguno la situación general del ejército peninsular, el cual conserva sus posiciones principales.

Un corresponsal telegrafía lo siguiente acerca del avance enemigo:

"La ofensiva austriaca, esperada durante tan largo lapso de tiempo, empezó ayer por tierra y en el aire, con la caída de proyectiles de gran calibre en Asiago, enviados por la nueva artillería que el enemigo ha emplazado en el Lavarone, a una distancia de 18 kilómetros.

"El general Cadorna ha seguido también esta vez su sistema de contraatacar inmediatamente.

"La ofensiva se desarrolló especialmente entre Rovereto y Levico, donde se habían señalado con anterioridad movimientos de tropas y convoyes".

—

ROMA, mayo 17. — Apareció el siguiente comunicado elevado por el generalísimo Cadorna al ministerio de guerra, relativo a las últimas operaciones:

"El día 14, el enemigo, después de una muy intensa preparación de artillería, atacó con fuertes masas de infantería nuestras posiciones avanzadas desde el valle del Adige hasta el valle del Astico. Después de oponer una vigorosa resistencia, infligiendo al enemigo grandes pérdidas, nuestras avanzadas se retiraron a las líneas principales de nuestras defensas.

"En todo el resto del frente ha habido violentas acciones de la artillería enemiga, seguidas por ataques de infantería, encaminados a desviar nuestra atención. Combates parecidos se desarrollaron en el valle Sugana, en Collo, Volto, en el alto Seebach, al noroeste de Gorizia y en San Michele. En todas partes el enemigo fué rechazado con grandes pérdidas.

"En la zona de Monfalcone, la acción asumió un aspecto furioso, y después de varias alternativas, el adversario fué rechazado, dejando en nuestro poder 254 prisioneros y dos ametralladoras.

"Se señalan numerosas incursiones en el Isonzo inferior. La noche del 14 los aeroplanos enemigos se presentaron en Venecia y Mestre y la noche del 15 en Udine y Treviso, causando un número relativamente limitado de víctimas y leves perjuicios. Nuestros aeroplanos bombardearon la estación de Ozcaldeaga, los campamentos enemigos de Castagnevisa, arrojando 50 bombas con resultados muy visibles, a pesar del fuego de la artillería contra aéreos. Nuestros aviadores derribaron dos aparatos adversarios y regresaron ilesos".

NUEVA YORK, mayo 17. — De Viena, por conducto de Berlín, se recibió el siguiente informe del estado mayor austriaco, referente a las últimas operaciones llevadas a cabo en el frente austro-italiano.

"Al sur del Tirol, apoyados por un fuego aplastante de artillería, conquistamos las primeras líneas italianas en Armentara, al sur del valle de Sugana, y en la meseta de Folgarone, al norte del valle de Cagnola, al sur de Rovereto. En estos combates hicimos prisioneros a 65 oficiales, entre ellos un coronel, y más de 2.500 soldados, y nos apoderamos de once ametralladoras y siete cañones.

"Derribamos un aeroplano enemigo.

"Las acciones de artillería se extienden a lo largo del frente y en muchos puntos adquirieron gran intensidad.

"En el curso de una vigorosa lucha en la meseta de Doberdo, penetramos la posición conquistada al oeste de Monfalcone, haciendo prisioneros a cinco oficiales y 150 soldados, pertenecientes a cinco regimientos distintos de caballería, apoderándonos de una ametralladora.

"Nos mantenemos y fortificamos en la posición conquistada al oeste de San Martino anteayer, a pesar de todos los esfuerzos hechos por el enemigo para recuperarla. Tomamos tres oficiales y 140 soldados prisioneros, una ametralladora y un gran botín.

"Los aeroplanos italianos arrojaron bombas en Kostanyevica y en varios establecimientos de sanidad perfectamente señalados; pero no nos causaron daño.

"Nuestra artillería bombardeó las trincheras de comunicación del enemigo cerca de Plava y en el sector de Tolmino. En varios encuentros habidos en este frente hicimos prisioneros a un oficial y 116 soldados.

"Cerca de Pontebba nuestra infantería combatió con los "bersaglieri".

"Rechazamos varios ataques de infantería en los sectores del Col di Lana y Tressassi".

—

ROMA, mayo 17. — Comunican que veinticuatro batallones austriacos desarrollaron una vigorosa ofensiva contra las posiciones italianas del valle Sugana, a lo largo de la línea del Volto-Armentera, habiendo sido rechazados en toda la línea.

—

ROMA, mayo 17. — Un telegrama de Venecia informa que los aviadores austriacos bombardearon la ciudad a las 9 de la noche, dañando una casa y matando a dos personas.

En la vecina población de Mestre los aviadores enemigos causaron un muerto y algunos heridos.

Este nuevo ataque ha causado profunda indignación. Ignórase si alguno de los edificios históricos de Venecia ha sufrido con dicho bombardeo.

—

ROMA, mayo 17. — Con carácter oficial se publican los nombres de los tripulantes del globo dirigible M. 3, muertos a raíz de la explosión e incendio de dicha aeronave.

Ellos son el mayor Luis Pastine, natural de Bolonia, los subtenientes Alfredo Di Palma, de San Severo; Aquiles Ferrari, de Palazzolo Oglio; Bruno Garofali, de Modena; Arturo Saitta, de Bronte; y Luis Gilardi, de Milán.

—

ROMA, mayo 17. — El ministerio de marina confirmó que un submarino francés echó a pique a un transporte austriaco que llevaba un cargamento de armas y municiones.

El hecho ocurrió en aguas de Durazzo. Dicho cargamento iba destinado a las tropas austro-húngaras que operan en Albania.

—

ROMA, mayo 17. — El ministro de guerra, general Morrone, comunicó oficialmente al conde Della Somaglia, presidente de la Cruz Roja, que desde la fecha el personal sanitario de la institución será admitido a prestar sus humanitarios servicios en el frente de batalla.

—

NUEVA YORK, mayo 17. — Anuncian de Roma que voladores austriacos intentaron arrojar bombas sobre un tren que conducía a la reina Elena y a los pequeños príncipes.

Los voladores italianos rechazaron al enemigo.

FRENTES SECUNDARIOS

La campaña en el Cáucaso

EN LOS DARDANELOS

PETROGRADO, mayo 17. — Informaciones de Tiflis hacen saber que los turcos continúan desarrollando tenazmente su contraofensiva. El gran duque Nicolás ha pedido con urgencia que se le envíen refuerzos.

—

PETROGRADO mayo 17 — Se anuncia oficialmente que en el Cáucaso, en dirección a Diabekr, los rusos rechazaron los enérgicos ataques otomanos.

—

LONDRES, mayo 17 — En los círculos diplomáticos de esta capital se cree firmemente que las tropas rusas han cortado el ferrocarril de Bagdad y se han apoderado de Móvil, punto situado a 200 kilómetros de dicha ciudad.

Si esta noticia fuera cierta, los turcos que se encuentran en la Mesopotamia hallaríanse tan sitiados como lo estaban las tropas británicas de Kut-el-Amara.

Un despacho de Tiflis, recibido con retraso por vía de Petrogrado, anuncia que los turcos han abandonado a Rivandouza, a 75 millas de Mosul.

Añade que hace varias semanas los cosacos ejercen una acentuada presión contra el enemigo hacia el este y hacia el sur, desde Erzerum y desde Van, llevando las fuerzas moscovitas la dirección del ambicionado ferrocarril.

Hoy el boletín oficial del estado mayor ruso dice que los soldados del gran duque Nicolás, avanzan en dirección a Mosul; pero se observa que los boletines oficiales moscovitas, cuando tratan de acontecimientos como los de que se habla ahora, llegaron siempre con días de atraso.

Los críticos militares calculan que hasta ahora el ejército ruso en el Cáucaso se ha apoderado de 40.000 millas cuadradas en la Turquía asiática.

—

NUEVA YORK, mayo 17 — "The Evening Sun" publica un despacho de Atenas que anuncia que, a estar a informaciones de fuente privada recibidas de Constantinopla, el ministro de guerra, Enver Pachá, dirigió un llamamiento personal al kaiser para que le enviara hombres y municiones, a fin de detener el avance ruso sobre Bagdad, advirtiendo al emperador Guillermo que las esperanzas comerciales alemanes en la Mesopotamia se perderán para siempre si los rusos y los ingleses toman Bagdad.

—

LONDRES, mayo 17 — La agencia Reuter ha recibido un despacho de Amsterdam anunciando que el general Townshend, jefe de las fuerzas británicas que se rindieron en Kut-el-Amara, ha llegado a Constantinopla.

—

NUEVA YORK, mayo 17.—Un telegrama de Constantinopla retransmitido de Berlín, dice que los rusos están dando muerte a los civiles musulmanes que quedaron en los distritos de Chitak.

Las tropas rusas ocuparon la aldeas de Erkenis y Hassis y quemaron vivas a 500 personas, entre ellas a muchos niños.

—

NUEVA YORK, mayo 17 — De Constantinopla informan que el gobierno otomano publicó el siguiente boletín:

"Un monitor enemigo trató de penetrar en un puerto del oeste de la isla de Kesten; pero habiendo sido sorprendo, fué atacado por nuestra artillería.

"El monitor se incendió y después de varias explosiones se fué a pique".

—

LONDRES, mayo 17.—El almirantazgo desmiente la noticia del hundimiento de un monitor, dada oficialmente por los turcos.

En el frente occidental

Agotamiento del ejército alemán

La batalla de Verdun languidece

EXITO DE LAS TROPAS BRITANICAS

DUELOS DE ARTILLERIA

Comunicados oficiales

PARIS, mayo 17. — El ministerio de Guerra dió a la publicidad el siguiente informe de las operaciones realizadas en los distintos sectores:

"En la Champaña, mediante el empleo de granadas de mano, rechazamos a un destacamento alemán que trataba de sorprender uno de nuestros pequeños puestos en la región de Butte-de-Mesnil.

En el Argona hubo luchas de artillería bastante violentas en los sectores de Four-de-París, Courtes Chaussées y Vauquois.

En la izquierda del Mosa se efectuó un bombardeo de cierta violencia en la región del bosque de Avocourt, el cerro 304 y Le Mort Homme. Nuestros cortinas de fuego contuvieron una tentativa de ataque del enemigo contra nuestras posiciones al oeste del cerro 304.

Al este del Mosa y en el Woevre sólo hubo ráfagas de artillería.

En el resto del frente se realizaron intermitentes cañoneos".

—

LONDRES, mayo 17. — El War Office publicó el siguiente parte elevado por el comandante en jefe general Haig:

"Durante la noche los dos ejércitos se mostraron activos en la lucha de minas.

Tres pequeños contingentes enemigos intentaron penetrar en nuestras trincheras al sur de Hebuterne. Dos fracasaron pero el otro consiguió penetrar en ellas. Después de algunas horas lo desalojamos mediante un contraataque.

Cerca de Vimy después de la explosión de una mina nuestro regimiento de Lancashire ocupó y se mantuvo en la primera línea alemana en un frente de 250 yardas. Causamos al enemigo en esta operación grandes bajas.

Frente a Auchy, una patrulla británica realizó un raid contra las trincheras alemanas y después de hacer estallar una mina avanzó avanzanado hasta la segunda línea de trincheras enemigas donde atacó a sus ocupantes, arrojándoles granadas de mano.

Cerca de Wieltje una patrulla alemana trató de acercarse a nuestras posiciones, pero el fuego de nuestra artillería

Hoy se han mostrado muy activas las dos artillerías en los alrededores de Fouquevillers, Angres, Fauquissart y Wystchaete.

—

NUEVA YORK, mayo 17 — De Berlín transmiten el siguiente comunicado del gran estado mayor alemán:

"Hubo algunas operaciones de menor importancia en varios puntos, las cuales nos permitieron hacer un número de prisioneros ingleses y franceses.

Al oeste del Mosa rechazamos varios débiles ataques franceses contra nuestras posiciones en el cerro 304, causando pérdidas sangrientas al enemigo con el fuego de nuestras ametralladoras, fusilería y artillería.

Un ataque enemigo contra la saliente de nuestras trincheras al norte de la aldea de Vaux fué rechazado".

—

PARIS, mayo 17. — Ha sido desmentido oficialmente el rumor de la muerte del general Marchand.

Se anuncia el fallecimiento del general Kricit, caído gloriosamente en el campo de batalla.

—

PARIS, mayo 17. — Se dió a la publicidad la siguiente nota oficiosa:

La calma actual en Verdun es considerada como una pausa idéntica a las precedentes y provocada por los mismos [illegible] movimiento de hombres y municiones.

Las escaramuzas en el Argona y en la Champaña son bosquejos destinados a desviar la atención del comando francés en Verdun mientras se restablece lentamente el equilibrio sacudido por la última ofensiva.

Los alemanes emplean siempre los mismos medios para disimular el fracaso de sus operaciones continuando falsamente en presentar a los franceses como asaltantes desdichados.

Parece evidente que el comando, ansioso e inseguro, alemán, que llega a la segunda fase de la guerra y que se vuelve peligrosa debido a las disposiciones inquietas de las poblaciones germanas, titubea y busca un punto vulnerable. El orgullo imperial agotará probablemente en Verdun los últimos recursos de esa [illegible] desangra

lización que provoca el hambre.

Los rumores sobre la paz

UN PROGRAMA PACIFISTA

NUEVA YORK, mayo 17. — Comunican de Berlín que los diarios alemanes, comentando la reciente declaración de sir Edward Grey sobre el origen y objeto de la guerra, dicen que Alemania se negará a hacer la paz si se insiste en que Bélgica continúe en su actual situación de aliada de Francia y de Inglaterra.

Alemania exigirá que Bélgica sea neutral y quede después de la guerra en condiciones de poder cooperar en una acción dada con el imperio alemán o con cualquier otro país.

—

NUEVA YORK, mayo 17. — La sección norteamericana de la organización internacional para la paz permanente ha publicado los detalles del programa formulado por el comité europeo de dicha organización con el propósito de terminar la actual guerra y asegurar la tranquilidad del mundo en el futuro.

Ese programa, que es llamado mínimo, fué redactado en Holanda. Entre sus redactores se encuentran los siguientes miembros activos de la organización antes nombrada: W. H. de Beaufort, ex ministro holandés de relaciones exteriores; profesor Quidde, miembro de la legislatura de Baviera; profesor Lammasch, miembro austriaco de la corte permanente de arbitraje; profesor J. A. Hobson y lord Courtney, ingleses.

El programa dice, entre otras cosas, lo siguiente:

"No se efectuará ninguna anexión ni transferencia de territorios contrarias a los intereses y deseos de la población afectada, cuyo consentimiento, siempre que sea posible, se obtendrá por un plebiscito o por otro medio.

"Los diversos gbierns garantizarán a las nacionalidades que queden dentro de sus fronteras igualdad ante la ley, libertad religiosa y libre uso de su lengua nativa.

"Los gobiernos introducirán en sus colonias y protectorados libertad de comercio e igual tratamiento para todas las naciones.

"La conferencia de La Haya se convertirá en una organización permanente y a su obra se dará mayor desarrollo."

"Además de la corte de arbitraje de La Haya, se establecerá una corte permanente de justicia internacional y un consejo internacional permanente de investigación y conciliación.

"Los gobiernos se comprometerán a llevar a cabo una acción común diplomática, económica, militar contra cualquier estado sue apele a los procedimientos militares en vez de someter las controversias a una decisión judicial o a la mediación del consejo de investigación y conciliación y los gobiernos reducirán sus armamentos, denunciarán todos los tratados secretos, abolirán el derecho de presa y asegurarán la libertad en los mares."

En este momento hay poderosas influencias en juego en Norte América, tratando de persuadir al presidente Wilson para que convoque una conferencia de potencias neutrales que tome en consideración dicho programa.

SITUACION MILITAR

EN LAS LINEAS AUSTRO-ITALIANAS — LOS AUSTRIACOS INICIAN UNA VIGOROSA OFENSIVA Y OBTIENEN ALGUNOS EXITOS — LAS FUERZAS ATACANTES TOMAN CASI 3.000 PRISIONEROS Y MUCHAS ARMAS Y MUNICIONES — EN LA ZONA DE MONFALCONE LOS ITALIANOS TOMAN PRISIONEROS Y AMETRALLADORAS — EN LAS LINEAS DE FRANCIA Y FLANDES — EXITOS DE LOS INGLESES CERCA DE VINEY Y FRENTE A ANCHY — LA CAMPAÑA EN EL CAUCASO.

La anunciada ofensiva de los austriacos contra los italianos ha empezado al fin. Las tropas del archiduque Eugenio, con una energía y un ímpetu que sorprenden en soldados que se suponían agotados, han emprendido un movimiento de avance en la región comprendida entre el valle del Adige y el del Astico. Este vigoroso movimiento ha sido acompañado de asaltos y violentos bombardeos en todo el resto de la línea, con el propósito evidente de desviar la atención de los atacados. La primera arremetida ha sido coronada por un éxito completo, quizá debiéramos decir por el éxito más grande hasta ahora obtenido en el difícil teatro de las operaciones austro-italianas.

Apoyados por un fuego de artillería que ellos mismos califican de aplastante los austriacos iniciaron su ofensiva y, después de una lucha que debió ser sumamente encarnizada, conquistaron las primeras líneas italianas en Armentara, al sur del valle de Sugana, y en la meseta de Folgarone, al sur de Rovereto. A consecuencia de esa batalla los austriacos hicieron prisioneros a 65 oficiales, entre ellos a un coronel, y más de 2.500 soldados, y se apoderaron de once ametralladoras y siete cañones.

Este es el principal resultado hasta ahora de la ofensiva de los austro-húngaros; pero no ha sido el único. En el curso de un enérgico combate librado en la meseta de Doberdo, los atacantes penetraron en las trincheras italianas al este de Monfalcone, haciendo prisioneros a cinco oficiales y 150 soldados, pertenecientes a cinco distintos regimientos de caballería, y tomando una ametralladora.

Las fuerzas del archiduque Eugenio, además de haber hecho esas conquistas, se mantienen vigorosamente en la posición de que se apoderaron el domingo al oeste de San Martino, no obstante los poderosos esfuerzos realizados por el general Cadorna para recuperarla. Durante los contraataques italianos, los austriacos tomaron tres oficiales y 140 soldados prisioneros, una ametralladora y un botín importante.

Cerca de Plava y en el sector de Tolmino se llevaron a cabo varios encuentros de infantería, que dieron por resultado que los austriacos hicieran prisioneros a un oficial y 116 soldados.

Mas no todos han sido éxitos para las tropas austro-húngaras. En la zona de Monfalcone, las fuerzas del archiduque Eugenio pretendieron continuar avanzando. Se produjo un furioso combate, al final del cual los italianos rechazaron a los atacantes y les quitaron 254 prisioneros y dos ametralladoras.

De las líneas de Francia y Flandes poco importante hay que anunciar. Cerca de Viney a raíz de la explosión de una mina, un regimiento inglés ocupó y conservó las trincheras alemanas en un frente de 250 yardas. En esta operación los germanos sufrieron pérdidas considerables.

En la región situada ante la población de Anchy una patrulla inglesa efectuó un "raid" en las posiciones alemanas. Después de hacer estallar una mina en la primera línea, la valiente patrulla avanzó hasta la segunda, atacando a los soldados del kaiser con granadas de mano. Los alemanes no realizaron la menor tentativa para vengar esta incursión.

En el Cáucaso continúa desarrollándose con éxito la contraofensiva turca.

En el frente oriental

Combate en la región del Dolje

COMUNICADO OFICIAL RUSO

LONDRES, mayo 17. — Informan de Petrogrado que en los últimos días la lucha en el sector norte del frente oriental se ha hecho más activa y enérgica.

Los alemanes han emprendido varios violentos ataques, ninguno de los cuales ha tenido éxito.

En la región del lago Dolje se ha combatido encarnizadamente ayer y anteayer. El lunes los alemanes iniciaron un tremendo movimiento envolvente ofensivo, que les permitió apoderarse de una trinchera avanzada rusa. Ayer los rusos, deseosos de reconquistar el terreno perdido, efectuaron un resuelto contraataque y expulsaron a los germanos de la aludida posición.

—

PETROGRADO, mayo 17. — El ministerio de guerra ha publicado el siguiente boletín:

"En la región del lago Dolje, al norte del lago Miadziol, una fuerza considerable alemana logró apoderarse durante la noche de una parte de nuestras trincheras avanzadas. Por medio de un contraataque la expulsamos.

"En Galitzia impedimos al enemigo acercarse a nuestras trincheras en las regiones de Brzenjanisk y del Stripa inferior".

La neutralidad española

PARIS, mayo 17. — Anuncian de Madrid que el leader reformista señor Melquíades Alvarez pronunció las siguientes frases con motivo de la clausura del comité nacional reformista:

"Alzo mi copa por una neutralidad que tienda a hacer a España solidaria de las naciones que luchan por la libertad, la justicia y el honor, por los vencedores del Marne, los heroicos defensores de Verdun, por el triunfo de los aliados, que será el de la democracia, del progreso y de las más nobles reivindicaciones de la humanidad".

HUNDIMIENTO DE UN VAPOR HOLANDES

LONDRES, mayo 17. — El "Lloyd's" anuncia que el vapor holandés "Batavier V" se hundió en el mar del Norte.

Cuatro marineros perecieron ahogados.

La situación de la Provincia

Con ejército, pero sin policía

Vida insostenible en la campaña

Nos llegan numerosas quejas de los soldados que reciben instrucción militar en el ejército formado por el gobierno de Buenos Aires.

El recargo en la fagina es tan grande, que pobres agentes traídos de la campaña ya que han ingresado a los cuerpos, sufren toda clase de privaciones y son sometidos a la más férrea disciplina que concluye con penas en los calabozos.

Las guardias nocturnas se han aumentado hasta 25 hombres, que son montadas en las cuatro esquinas del guardia de cárceles.

No obstante la resolución por la cual se clausuran todos los stands de tiro de la república, parece que la prohibición no rige para las tropas del señor Ugarte, que diariamente hacen ejercicios de puntería en el stand del Tiro Federal Argentino de La Plata.

PEHUAJO, mayo 17. — La policía continúa practicando ejercicios militares en el local de la comisaría, desde la mañana hasta la noche.

Tiene un instructor especial, y por los toques del clarín, se deduce que la instrucción que recibe es de orden abierto o sea de guerrilla.

CAPITAN SARMIENTO, mayo 17. — La policía de la localidad se halla acuartelada, ignorándose las causas.

Por la noche se reune en la subcomisaría cierto número de personas afiliadas al partido Conservador.

He podido comprobar que se hace vigilancia hasta en las azoteas.

De una estancia próxima a esta localidad, según informes que tengo, se han traído veinte o treinta armas entre máusers y winchester.

La población se encuentra alarmada y por todas partes no se habla de otra cosa que de una próxima revolución.

RIVADAVIA, mayo 17. — La policía armada con patrullas de elementos reclutados, se pasea por las calles provistos de winchester, que ostentan descaradamente para provocar la alarma del vecindario.

Los civiles que acompañan a la policía son como es fácil suponer, de antecedentes muy dudosos.

Se me asegura que la comisaría tiene cincuenta fusiles y espera otra partida de armamento.

LOBOS, mayo 17. — Una gavilla de cuatreros ha entrado a operar en este partido, ocurriendo todos los días numerosos robos de hacienda.

Al señor Carlos Bongiovanni, estanciero del cuartel cuarto, se le han desaparecido seis vaquilonas, sin que la policía haya dado con el paradero de los autores de este hecho, así como de los demás que se vienen produciendo.

VILLEGAS, mayo 17. — Comunican de Elordi que los estancieros hacen continuas denuncias de robos de animales que se llevan a cabo en sus establecimientos.

El abigeato ha recrudecido de una manera sorprendente y no existe policía en aquellos lugares porque fueron retirados los agentes para incorporarlos a los cuerpos del ejército provincial.

RAMALLO, mayo 17. — No se conoce todavía aquí si la policía de Pérez Millán ha tomado algunas medidas de vigilancia para impedir los robos de hacienda.

Al robo de lanares que se hizo al vecino Mariano Mutti, en el cuartel octavo, han seguido otras desapariciones de animales.

Festejos del Centenario

REPRESENTACIONES EXTRANJERAS

Debido a las circunstancias especiales porque atravesamos, es posible que los países europeos no envíen este año embajadas especiales, pues se piensa acreditar a los respectivos ministros con representación extraordinaria para asistir a los festejos de la Jura de la Independencia.

COMISION DEL CENTENARIO

Mañana, a las 5 p. m., se reunirá esta comisión. Los asuntos a tratarse son en su mayoría atender el pedido de fondos en calidad de contribución oficial.

ASOCIACION ARGENTINA DE ESTUDIANTES

Esta asociación ha nombrado de su seno una comisión que se encargará de redactar el programa de festejos.

CONGRESO NACIONAL DE INGENIERIA

El Centro Nacional de Ingenieros ha nombrado una junta con el objeto de celebrar un congreso nacional de ingeniería, que contribuya al homenaje de nuestro Centenario de Julio; esta comisión correrá con los preparativos de llevar a la práctica la idea; además se ha nombrado una comisión de propaganda.

Supresión de receptorías en Córdoba

UNA BUENA MEDIDA

CONCEPCION DEL RIO, mayo 17. — El doctor Loza, gobernador de Córdoba que inaugura hoy su mandato ha dejado traslucir algunas de las medidas más urgentes que piensa tomar para atenuar en lo posible la mala situación económica, por que pasa actualmente dicha provincia.

Por de pronto, piensa suprimir el futuro ministro de hacienda, doctor Horacio Martínez, cuarenta receptorías que ninguna falta hacen, por hallarse establecidas en pueblitos de poca importancia. Es verdad que esa medida resultaría perjudicial para muchas personas, pero en cambio consolida la situación de otras, porque en lugar de seguir cobrando como antes un tanto por ciento, tendrán un sueldo fijo.

En los círculos oficiales de la capital circula insistentemente la voz de que el actual secretario de la jefatura de policía, señor Sixto Ludueña, será reemplazado por el señor Agustín Yáñez, persona conocidísima y de méritos relevantes para ocupar ese puesto.

El doctor Loza está dispuesto a purgar de malos elementos a la nueva administración.

El "Moinho-Fluminense"

Este vapor nacional que se encuentra en viaje de Cardiff para este puerto, con un cargamento de carbón pasó el 15 por Cabo Frío sin novedad.

Sobre una licitación

La proveeduría de pan al ejército

El señor Joaquín Lorenzo, establecido con panadería en la ciudad de Corrientes, ha presentado por nota al ministerio de Guerra exponiendo lo siguiente, que transparenta una visible irregularidad.

En los primeros días de abril del corriente año, se llamó a licitación por un diario de [illegible] tropas destacadas en aquella ciudad.

El día designado para la licitación se abrieron las dos únicas propuestas presentadas, una del reclamante, que establecía la provisión a 21 centavos el kilo de pan, y otra que señalaba como precio 22 centavos.

No obstante este resultado, posteriormente, después de una consulta telegráfica con el licitante que ofrecía el pan a 22 centavos para que lo reba[illegible] general de Guerra adjudicó a la provisión a éste, contrariando el espíritu de la licitación y sin dar explicaciones de ningún orden al señor Lorenzo.

En la misma nota el reclamante, después de [illegible] miento, hace notar que, siendo catorce las [illegible] concurren a las licitaciones y que, de continuar la intendencia general de Guerra con su original sistema de adjudicación, conseguirá al fin que no se presente sino el licitante con quien se usan tales favoritismos, con evidente [illegible] tración militar y con desmedro de la moralidad en la provisión de pan para el ejército.

LA VIALIDAD BONAERENSE

PUENTES Y CAMINOS

Con el invierno las necesidades de la campaña, en orden a su vialidad se hacen más visibles. Las lluvias, las heladas y los mil y tantos detalles que hacen difícil la comunicación patentízanse, poniendo de pie serios obstáculos que aislan a las poblaciones condenándolas a una vida triste, monótona, profundamente contrapuesta a la de las ciudades.

Constantemente en la provincia se ha levantado una voz general pidiendo puentes y caminos que permita desenvolverse la campaña en la estación invernal lo mismo que en cualquier otra época de laño. Hasta el gobierno centenares de peticiones de esta índole llegan con frecuencia abrumadora. Y a través de ellas, puede constatarse fácilmente la situación de aquellas localidades que se encuentran separadas de los centros comerciales y de las estaciones del ferrocarril por caminos que no tienen de tal sino el nombre, siendo un verdadero problema cruzarlos.

Hay al respecto una lamentable dejadez gubernativa, caracterizante de las orientaciones de la actual administración de Buenos Aires. Mientras se suprimen por completo las iniciativas de este renglón de progreso, se estimula el juego y se gastan cifras enormes en sobornar al electorado.

Por eso está suspendiéndose la construcción de todos los puentes: porque en los comicios últimos se agotaron todos los recursos del erario provincial.

Como se ve, las consecuencias del ajetreo comicial ugartista no pueden ser más perturbadoras para el desenvolvimiento de la campaña bonaerense. Se dejaron exhaustas las arcas fiscales. Y ahora no hay como atender a los gastos que demanda la solución de un problema de la importancia de la vialidad.

Y después, oficialmente, se proclama que los habitantes de Buenos Aires viven en el mejor de los mundos...

Personal de limpieza del Rosario

HUELGA CONJURADA

Se declararon en hueiga los barrenderos y personal de maestranza municipal por haber proyectado las autoridades rebajas en el jornal de toda esa gente.

Debido a la intervención del intendente interino señor Rodríguez y a la promesa de que procuraría se mantuviesen los jornales vigentes, los obreros y demás personal en huelga reanudaron hoy sus labores.

Tramitando un pacto

Sobre la base de un desagravio

CORRIENTES, mayo 17. — En los círculos políticos de esta ciudad se asegura que se está tramitando, mediante los buenos oficios del interventor, un pacto entre los amigos del doctor Loza y los del senador Vidal, bajo las siguientes bases:

1.o Como acto de desagravio al doctor Loza los vidalistas se comprometen a reponerlo en las funciones del gobierno.

2.o Inmediatamente de llenado el compromiso establecido en la cláusula anterior, el señor Loza presentará su renuncia, conjuntamente con la del vicegobernador doctor Breard.

3.o Los vidalistas y liberales elegirán, acto continuo, vicepresidente de la cámara de senadores al doctor Robert, para que en este carácter, dicho ciudadano gobierne la provincia hasta la terminación del período.

Contribuye a dar crédito a esta información el hecho de que anteanoche estuvieron reunidos en la casa de gobierno hasta altas horas, casi hasta la madrugada, el interventor, el señor Vidal y el ex gobernador Loza, con sus amigos.

Cabe suponer que tres personas de avanzada edad, no se quedan hasta esas horas haciendo simple tertulia.

CARBON DEL BRASIL

Vez pasada anunciamos que el vapor nacional Brasil había traído 500 toneladas de carbón procedente de Porto Alegre. Este carbón proviene de las minas carboníferas que existen en el Estado del Río Grande do Sud y han sido traídas para probar la calidad del mismo.

Ahora dicho vapor se encuentra en el puerto de San Gerónimo, de donde traerá otras 500 toneladas del mismo combustible, y si llegó a dar buen resultado, es probable que se empiece a importar el mismo a gran cantidad, por cuanto es mucho más barato del que se importa de Inglaterra y Norte América.

FERROCARRILES

Buenos Aires al Pacífico:

Entradas de la última semana: 1.260.000 pesos, comparables a 1.374545 de la misma semana del año 1915. Disminución 114.154 pesos.

Entradas generales del año: hasta el 13 de mayo, 46.246.550 pesos, correspondientes a 45.536.650 de iguales meses del período anterior; resultado, 709.900 pesos de aumento.

Ferrocarril Oeste:

Ingresos de la última semana 652.650 pesos, que frente a 698.450 correspondientes a la misma semana del año anterior, acusan una disminución de 45.800 pesos.

Entradas generales del año hasta el 14 del mes actual: 27.147.950 pesos, comparables a 5.396.100 de igual período de 1915, resultando 1.751.850 pesos de aumento.

EL "DARRO"

Debido a la bajante que existió ayer en el río de la Plata, el paquete inglés Darro, recién pudo salir del puerto de La Plata, con destino a Liverpool esta madrugada a las 3.

La neblina de esta mañana

Hasta las 10.30 a. m. de hoy hubo en el estuario del río de La Plata una gran cerrasón por cuyo motivo los vapores de la travesía entraron en la dársena sur a las 9.30 de la mañana.

También por el mismo motivo es probable que el vapor Bruselas que tenía que llegar esta tarde procedente de Asunción entre recién esta noche.

No hubo entradas de vapores de ultramar durante la mañana, porque el vaporcito de los prácticos que tenía que salir a las 6 de la mañana para la rada, lo hizo recién a las 8.30 de la mañana por el mismo motivo.

Agregado militar de Francia

DEMOSTRACION EN SU HONOR

El jefe de la secretaría del departamento de Guerra, coronel Martín Rodríguez, dará esta noche una comida de despedida al ex agregado militar a la legación francesa en nuestro país, capitán Luis Salats.

Este oficial regresa a su país con objeto de incorporarse a las tropas republicanas en operaciones, después de haber permanecido entre nosotros una larga temporada, durante la cual ha sabido captarse numerosas simpatías entre el mundo militar y social argentino.

A la demostración, que se llevará a cabo en el Jockey Club, asistirán los siguientes caballeros:

General de división Pablo Ricchieri, generales de brigada Ramón Ruiz y Luis J. Dellepiane; agregados militares de España, Norte América, y Brasil, coroneles Sebastián Ramos y Serrano y David L. Brainard y capitán Armando D. S. Ferreira, respectivamente; tenientes coroneles Juan R. Avelo, Rodolfo Martínez Pita, Faustino Lezica y Benjamín Barrionuevo y mayor Avelino Méndez.

PINERAL

EL MEJOR APERITIVO

Las elecciones mendocinas

MAYORIA RADICAL

Protesta de los fiscales

MENDOZA, mayo 17. — Verificóse el escrutinio de las elecciones complementarias de Lavalle, mesas 3 y 8, quedando los candidatos en el orden siguiente: Villanueva 3.266 votos, Gallegos Moyano 3.254, Saravia 3.251, Correas 3.249, Puebla 3.244, Pereyra 3.238, Cano 3.230, Molina 3.221, Teisar 3.219, que entran a la cámara, y Rincci 3.217, Villalobos 3.215 y Morales 3.210.

El partido radical obtiene cinco diputados y cuatro el partido popular.

Hay seis sobres sin escrutar por no figurar en el padrón y que resolverá la cámara de diputados. Si estos votos se escrutan podría modificarse la situación de los candidatos.

No obstante la protesta de los fiscales radicales, pidiendo la anulación de la mesa 8 y haberse probado con casos concretos la intromisión descarada de la policía y falta de garantías para los votantes radicales, la junta resolvió escrutar esa urna levantando un acta en que desecha las protestas radicales y manda reclamar donde corresponda.

Los fiscales radicales, en vista de la actitud tan parcial de la junta, se retiraron sin firmar el acta parcial de la mesa 8.

Hoy a las diez a. m. se reunió la junta para proclamar los candidatos.

SOCIEDADES FRANCESAS

ADHESION DE LA COLONIA FRANCESA A LOS FESTEJOS DEL CENTENARIO.

El comité de las sociedades francesas reunido ayer bajo la presidencia del señor J. Ligniéres, en el salón del Enfants de Berenger, ha resuelto adherirse a los festejos del centenario argentino.

La idea del primer momento de ofrecer a la Argentina una copia de las principales esculturas de los museos franceses, ha debido ser abandonada por las circunstancias especiales porque atraviesa Francia.

En cambio se proyecta colocar una placa de bronce en Tucumán en la casa donde se juró nuestra independencia y que sería costeada por las sociedades francesas.

Se piensa que esta iniciativa abarcará a todas las sociedades francesas de la república. Ha quedado nombrada una comisión que correrá con todo lo concerniente a esta idea formada por los señores:

Presidente, J. Ligniéres; vice, P. Salesses; secretario, L. Mattes; tesorero, L. Herbia; consejeros: P. Bouchard, G. Masle y G. González.

Ferrocarril Central Argentino

Inauguración de coches y vagones

En el mes próximo serán inaugurados en los servicios de trenes diarios entre Buenos Aires y el Rosario, unos lujosos y cómodos coches, construídos en los talleres que el F. C. C. Argentino posee cerca de esta última ciudad.

Asimismo se han puesto en servicio 20 vagones, alumbrados a luz eléctrica, para transporte de caballos de mérito.

Concurso de tiro del Centenario

El concurso de tiro del Centenario, organizado por la Confederación Nacional de Tiro, y que debía ser realizado en Tucumán el día 3 de Julio próximo, será celebrado en la fecha indicada en la ciudad del Rosario de Santa Fe, de acuerdo con lo resuelto posteriormente.

Dicho concurso se efectuará entre regimientos de los cuerpos del ejército, siendo éstos representados por un suboficial y cuatro conscriptos de la clase del 95 que no hayan tomado parte en ningún otro certamen análogo.

CAJA NACIONAL DE AHORRO POSTAL

100 000 DEPOSITANTES

La Caja Nacional de Ahorro Postal ha publicado una interesante memoria correspondiente al año 1915, donde se esboza el movimiento habido en el año indicado con detalles minuciosos y varios cuadros demostrativos de los progresos realizados.

El resumen del movimiento abarca hasta el 11 de mayo del corriente año inclusive. En esa fecha el número de depositantes ha pasado de 100.000, con un importe líquido de 3.434.120 pesos con 97 centavos moneda nacional curso legal.

El resumen de la Caja Nacional de Ahorro Postal, desde el 5 de abril de 1915 hasta el 11 de mayo de 1916, ha sido el siguiente:

Entraron 100.079 libretas y saldaron 4.152, se depositó por valor de 4.779.575 pesos curso legal.

La existencia legal de libretas asciende a 95.927 con un valor de 3.434.120 pesos con 97 centavos. El término medio calculado por depósito por cada libreta da 35.79 pesos por cada una.

El total de agencias habilitadas hasta la fecha asciende a 884, repartidas en la siguiente forma:

Capital 63, Buenos Aires 252, Catamarca 17, Córdoba 98, Corrientes 38, Entre Ríos 48, Jujuy 13, a Rioja 17, Mendoza 31, Salta 16, San Juan 15, San Luis 21 Santa Fe 132, Santiago del Estero 15, Tucumán 23, Territorios 85.

Centro Católico de Estudiantes

Homenaje al Ingeniero Dr. Carlos Ma. Morales

Esta noche a las 9, en el local del centro, Junín 1063, la comisión directiva del Centro Católico de Estudiantes y los alumnos y ex alumnos de la facultad de ingeniería celebrarán un acto en homenaje del doctor Carlos María Morales, con motivo de su jubilación del profesorado.

Se desarrollará el siguiente programa:

1.o Apertura del acto por el presidente del centro, señor E. Barrera Mercau; 2. Mozart, "La flutte enchanté" por la orquesta; 3. Conferencia por el doctor Angel Gallardo; 4. Mezzacapo, "Charme d'Espagne", por la orquesta; 5. Discurso del señor Aldo Scotto, en nombre de la comisión organizadora del homenaje; 6. Gauwin "Pamplona", por la orquesta; 7. Discurso del doctor Carlos Ma. Morales; 8. "A la Martinique", marcha.

EN LA ESCUELA "RODRÍGUEZ PEÑA"

EL ACTO DE HOY

Con motivo de las visitas que a las instituciones del país hacen algunas educadoras norteamericanas, el director de la escuela "Rodríguez Peña", del consejo escolar primero, señor Armando Picarel, organizó un sencillo acto, realizado esta mañana en presencia de la señorita María de G. E. López, maestra y periodista de "Los Angeles", Estado de California.

Los alumnos de cuarto año de la escuela normal "Sáenz Peña" dieron en lección de práctica, dictando clases interesantes de las asignaturas del programa en todos los grados de la escuela, y que fueron ilustradas con variedad de dibujos, mapas y objetos traídos expresamente.

Se hicieron oir algunos cantos del vasto repertorio que tiene la escuela y la visita terminó presenciando el recreo fisiológico, iniciativa del señor Picarel.

Además de la señorita de López, asistieron a este acto el vocal del Consejo Nacional, doctor Cárdenas, el inspector seccional, doctor Jones y numerosos padres de familia, entre los cuales se hallaban las señoras Julia S. de Hunter, Lucía C. de Rosa, Elisa S. de Martínez, Estela García Merou de Elizalde, Mercedes A. de Valerga y señores Eduardo Dimet, Víctor Pozzo, Horacio González del Solar, Agustín Richicio y Fernando Alvarez.

LOS MONUMENTOS MUDOS

Necesidad de leyendas explicativas

Existen, en nuestras plazas y paseos, numerosas estatuas de próceres y de monumentos conmemorativos que, por falta de leyendas apropiadas, resultan incomprensibles para buena parte de la población, especialmente de la de origen extranjero que no está muy al corriente de nuestros hechos históricos y de la actuación de nuestras personalidades del pasado.

Son los monumentos mudos que no llenan su misión de educación objetiva de la historia que inspira la erección de los monumentos conmemorativos.

Podríamos citar, entre esas estatuas y monumentos mudos, el monumento al Ejército de los Andes, las estatuas de Belgrano, Garay, Sarmiento, Tornquist de Alvear, etcétera, es decir, casi todos los levantados en estos últimos años.

Por falta de una leyenda apropiada, por ejemplo, la estatua levantada en honor de Vicente López, con su gesto reflexivo y adusto, resulta extraña para quienes, por ser extranjeros o profanos en historia no interpretan el simbolismo del monumento, que representa al prócer en el momento de concebir el Himno Nacional.

Si todas esas estatuas y monumentos llevasen una leyenda sencilla y explicativa, como la que tiene por ejemplo, el monumento del general Lavalle, el homenaje que materializan sería más completo y más comprensibles, para todos, esos mármoles y bronces conmemorativos.

Acercándose la fecha del centenario de julio, es oportuno que nuestra municipalidad observe el detalle para resolver, como uno de los actos rememorativos de tan magna fecha, la fijación de leyendas explicativas en los monumentos que no los tienen.

Desarmonías correntinas

Nos informa nuestro corresponsal en Corrientes que el doctor Cremonte, jefe de los liberales disidentes, ha roto lanzas con sus aliados los liberales legitimistas y se ha separado de la jefatura de la agrupación y de la agrupación misma.

"El suceso —dice nuestro informante — es objeto de los más variados comentarios. El retiro del doctor Cremonte ha sido determinado por una inconsecuencia de sus aliados. En ausencia de dicho señor, los amigos del ex gobernador Loza hicieron una lista común para concurrir a las próximas elecciones de diputados, dejando con esta medida muy mal parada la resolución de la convención de los disidentes.

Opínase — agrega el corresponsal — que estas desarmonías dentro del oficialismo correntino se deben a trabajos del doctor Aquino, quien le disputa al doctor Cremonte la jefatura de la minúscula agrupación liberal disidente".

APROVECHAMIENTO DE LAS AGUAS DEL RIO BELÉN

Por un decreto dado en la fecha por el P. E. se ha aprobado el proyecto de reglamento para el aprovechamiento de las aguas del Río Belén, en la provincia de Catamarca. Este proyecto entrará en vigencia el 1.o de enero del año entrante.

Obras de riego en La Rioja

El ministerio de Obras Públicas preparó un decreto que ha sido firmado por el primer magistrado en el cual se autoriza a la Dirección General de Irrigación para llevar a cabo administrativamente las obras de riego proyectadas en el departamento Olta.

Estas obras se harán de acuerdo con los planos, cómputos métricos, presupuestos y memoria descriptiva que ya han sido aprobados por un decreto de 22 de marzo del corriente año. Estas obras demandarán un gasto de $ 125.656.70 m|n.

Saber vivir...

El confort, la buena mesa y un exquisito trato, son indispensables para hacer más amena la vida. Nuestra preocupación está en ello y como en satisfacer los gustos más exigentes con el máximum de economías.

El HOTEL AMERICANO que ha sido elegido por varias generaciones brinda todas esas primicias.

Gran orquesta ZINGARA, cinematógrafo gratis. Pollos a lo Spiedo. Todos los días a media noche, puchero de gallina.

HOTEL AMERICANO

Cangallo 958 al 966 — Carlos Pellegrini 157

NOTA: Servicio especial para banquetes, en amplios y lujosos salones.

YA APARECIO DERECHO CONSTITUCIONAL

Apuntes taquigráficos tomados en la cátedra del Dr. José Nicolás Matienzo. De venta en la librería de MARTIN GARCIA. Rivadavia 581.

El Congreso de los Círculos de Obreros

LA SEGUNDA ASAMBLEA

Presidida por el ex diputado nacional, doctor Juan F. Cafferata, celebróse ayer por la tarde la segunda sesión del VI congreso de los círculos de obreros católicos, al que asistieron 128 delegados y numeroso público.

Después de las palabras de ritual declaróse abierta la sesión, aprobándose por unanimidad el acta de la anterior asamblea.

Acto seguido procedióse a la lectura de dos telegramas enviados por el reverendo padre Grove, donde a más de agradecer los conceptos que le dedicara monseñor De Andrea en el suyo de la víspera, felicita al congreso por la inmejorable labor que viene realizando en beneficio de los círculos.

A continuación pasaron a discutir la orden del día, constituída por el proyecto de reforma que establece la renovación periódica de las juntas directivas pertenecientes a los círculos de obreros.

Para defender esta modificación al artículo 61 de los estatutos, que es donde entra el proyecto aludido, el señor Pablo Díaz Gómez pronunció un elocuente discurso, cuyas argumentaciones y doctrina fueron aprobadas por la numerosa concurrencia, la que al finalizar el discurso dispensó al conferenciante una larga y clamorosa ovación.

El proyecto presentado por la comisión fué discutido en todas sus partes con gran detenimiento, quedando definitivamente sancionado por la asamblea; merced a la nueva reforma las comisiones directivas constarán en lo sucesivo de un director espiritual, un presidente y doce miembros, entre los que deben ser distribuídos los cargos de vicepresidente primero y segundo, secretario, prosecretario, tesorero y vocales, estando en ejercicio durante un año, a cuyo término deberán ser renovados en su totalidad, quedando prohibida la renovación de alguno o algunos de los miembros componentes. En lo referente a la presidencia, quedó reglamentado su ejercicio durante tres años improrrogables, debiéndose al final de cada período proceder a la renovación del mencionado puesto.

Terminado este asunto, designóse a los señores Amoedo, Nin, Frías y Prack para organizar la recepción de los delegados uruguayos, pasándose después a cuarto intermedio hasta hoy, que es el día designado para celebrar la tercera sesión.

El acto quedó finalizado a las 9 p. m., previas algunas consideraciones del presidente doctor Cafferata, que testimonió su entusiasmo por el triunfo de las asambleas, y espíritu de unión que existe tanto entre los congresales como entre los delegados y representantes de los círculos.

El bloqueo del ministro de Hacienda

Ha trasludido últimamente a la opinión pública, la situación de bloqueo en que por parte de sus colegas se encuentra el ministro de Hacienda doctor Oliver.

Alrededor de su gestión se ha hecho un anillo de hierro que lo sitia completamente, dando la sensación de encontrarse dentro del gabinete, como se encuentran en Europa los imperios centrales.

Los móviles de esta actitud por parte de los secretarios del doctor de la Plaza no son, sin embargo, bien definidos, pudiéndoselos atribuir a algunas iniciativas que no habría contado con la aprobación de los compañeros de labor.

Asociación Pro-maestros de Escuela

Asamblea anual

En el local de la escuela Presidente Roca celebró la asamblea anual que sus estatutos prescriben, la Asociación Pro maestros de Escuela, institución formada por maestros y empleados dependientes del Consejo Nacional de Educación.

Estaban representados en aquel acto 1704 votos, correspondientes a otros tantos socios, prueba evidente del interés que entre ellos despierta la vida de la asociación.

De la Memoria presentada por el presidente y aprobada por unanimidad por la asamblea entresacamos los siguientes datos:

Ingresaron durante el año, 1099 socios nuevos;

Se acordaron en concepto de subsidios a los socios enfermos, $ 1875;

Fueron entregados a las respectivas familias de socios fallecidos, $ 14.074.85;

Se reparte a los socios de acuerdo con los estatutos, un interés del 4 o|o;

El capital social asciende a la suma de pesos 757.017.42, cantidad que debe llamar justamente la atención, pues está formada por la pequeña contribución que cada maestro aporta mensualmente.

Capital en giro 880.020.74 $. Este mismo en 1914 era de 727.741.96 $ y en 1913 de pesos 676.060.73.

La asamblea se desarrolló en un ambiente que con evidencia demostraba el interés de los asociados por la suerte de la institución y aunque se diseñaban netamente dos tendencias y aun cuando hubo momentos de entusiasmo, la discusión nunca pasó los límites que señalan la prudencia y cultura característica de los miembros del magisterio.

De la lectura de la Memoria se refleja claramente la prosperidad de la asociación, como asimismo los grandes beneficios que reporta a maestros y empleados.

Nuestros informes precisos nos permiten asegurar que el pie de progreso en que actualmente se encuentra esa benéfica sociedad se debe en primer término a la acción del actual gerente, señor Rafael T. Banchs, quien con condiciones superiores de honestidad, competencia, energía y laboriosidad la ha colocado a la altura que dejamos señalada, contando para el efecto con un personal subalterno que le secunda con eficacia.

La asociación "Pro Maestros de Escuela" tiene formulado un programa amplio y claramente delineado en sus estatutos. Los escasos recursos de que dispone no le consienten desarrollarlo en toda su amplitud, pero la forma progresiva en que va actuando y la buena disposición y entusiasmo de sus asociados y personas dirigentes, permiten esperar que en no lejano tiempo será posible dar forma práctica a las benéficas disposiciones de su carta orgánica.

Es justo recordar en esta circunstancia la obra de los iniciadores de la asociación. Simples empleados del Consejo Nacional, que sin más recursos que su buena voluntad y su entusiasmo han podido crear, sostener y hacer progresar una institución cuya importancia actual y venidera queda reflejada en estas breves líneas. De ese grupo de empleados beneméritos no podemos dejar de mencionar al doctor Juan P. Ramos por ser el iniciador y el verdadero "alma mater" de la asociación.

La asamblea reeligió el directorio para el año 1916-1917.

Por los valores históricos

Facundo y el Chacho

El libro "Tradiciones Riojanas", que publicá el señor Carmelo B. Valdez, nos evidencia una vez más la necesidad de rehabilitar ciertos valores históricos, mal comprendidos por quienes hicieron el recuento oficial del pasado argentino. Es necesario cambiar el método sentimental o bravío, por el determinista y sobrio. Tiempo es ya que sigamos las normas racionales adoptadas en otros países al reconstruir ciclos y personajes lapidados o exaltados por la conseja.

El señor Valdez, al revisar los anales riojanos, desde los días fundadores hasta la organización de la provincia, nos presenta a Facundo y al Chacho con los atributos infernales, forjados por el romance unitario y la jactancia de Buenos Aires. El general Juan Facundo Quiroga, a pesar de haber sido tallado en el bronce de los predestinados, sale de manos del publicista con los perfiles de un bandido vulgar y afortunado. Igual aventura le ocurre al general Angel Vicente Peñaloza, quien no obstante sus prendas de coraje e hidalguía, llega a la playa, maltrecho y pequeño. Quizá el título de la obra "Tradiciones riojanas" salve un tanto su contenido partidista; pero siempre, la falta de ecuanimidad es evidente. Veamos. Es en la leyenda, en el romance inédito y en las fablas de otro cantar, donde la poesía o literatura suele espigar sus frutos mejores. Sabido es también que el arte por la belleza y la vida, precisa estar tocado de un aliento de rebelión y justicia, de libertad y amor al pobre, para no ser ditirambo a burgueses y aristócratas. Pero he aquí que el volumen que nos ocupa no tiene síntomas de arte; y sí la amenidad de un relato en familia, donde se oyen sin ninguna discrepancia las leyendas de la tierra. Bien, pues; no siendo una obra literaria, queda como intentona histórica, en cuya actitud la juzgamos.

Fué escrita con apasionamiento de clase y prejuicios de hogar, pero sin pasión histórica. Dos cosas diferentes como puede verse, ya que no existe ningún parentesco intelectual entre escribir con pasión y hondura los hechos guerreros o civiles que forman nuestra dinámica pasada y presente, y relatarlos con la vehemencia propia del correligionario. Hasta abogamos porque el historiador, el publicista y el escritor sientan, se apasionen por los tipos determinativos de una época, con el fin de penetrar los acontecimientos desarrollados en torno al héroe. Esto significa querer el asunto y nutrir el espíritu con los testimonios de toda índole que derivan o afluyen de las gestas y hechos normales. Mas es distinto seguir un solo camino en la investigación; tal importa adoptar una bandera partidista y desoir la voz neta con que habla la filosofía de la historia. Para dar forma gráfica al sistema racional que se estila en estudios históricos, diremos que malogrará su labor quien tenga el prurito de las tangentes y no la conducta de los diámetros. Eso es: mitad a mitad, sombra y luz; y siempre más adentro, siguiendo la resultante de las fuerzas que obran en tal o cual acontecimiento. De más está decir que el historiador debe ir munido de los documentos y pruebas del caso, más los testimonios de la lógica humana, que no se hallan en los archivos, pero que surgen de la filosofía histórica y del sentido común de la vida.

El señor Valdez, alejado del método que someramente insinuamos, ha malogrado una serie de certificados y probanzas valiosas. Así, el Facundo y el Chacho que nos pinta, carecen de las calidades insignes que sin duda tuvieron amén de sus atributos feroces. Aparecen como excepciones fatídicas, en medio de una generación de corderos pascuales, cuando al contrario: fueron hijos de la naturaleza y de la época. Tan es así, que todas las heroicidades y castigos de Facundo y las bromas pesadas del Chacho, tuvieron su razón previa y el motivo propulsor.

Hay algo más todavía: el genio y la moral de Facundo no debe colocarse en el casillero de los modestos ciudadanos, que nacen y viven hasta que les llega la muerte. Su plasma y su hechura interior fueron otros. Merece que las generaciones de hoy y de mañana lo reconozcan así, en bien de la raza. Ha llegado el momento de postergar las pequeñeces de aldea y olvidar los apocalipsis rojos de la diatriba unitaria. Sarmiento mismo, que es el único detractor genial de Quiroga, lo defiende en momentos en que abandona el estoque y toma la pluma de la alta justicia.

Las montoneras, por su parte, esas falanges silvestres que el señor Valdez amonesta con tan acerba palabra, tuvieron no sólo sus pasiones e ideales, sino una fe de sangre y una razón económica-espiritual de vida que es justo descubrirla y exponerla con sinceridad. No atacaron porque sí, a las ciudades, ni desoyeron, a fuer de rebeldes, las imposiciones de la metrópoli. Se trataba de vivir o morir. Fueron duelos a muerte, en que al fin triunfaron los niños decentes de la villa y los abolengos y plutocracias de Buenos Aires. Mas la ciudad no se conformó con segar a la montonera, sino pretende matarla en la historia. Esto no ocurrirá mientras subsista el concepto inmanente de la justicia social que está por arriba de los intereses de familia y de partido. Es el caso de repetir el concepto de la parábola: los últimos serán los primeros. Dejemos que pasen un poco las querellas de pequeña circunferencia y los intereses creados en torno a los paladines "blancos" y a los reos del unitarismo. Las dos galerías de hombres: pintada la una con tinta rosa y angelical, y la otra con tintura bermeja formarán un solo grupo cuando llegue el juicio final de las generaciones argentinas.

A la rehabilitación de valores históricos, precederá una revisión amplia. Y ya veremos cómo salen del análisis y de la exégesis una serie de estatuas improcedentes.

Volviendo a La Rioja; el señor Valdez nos pinta a Arredondo, Campo, Taboada, Vera, Sandez, Linares, Irrazábal, etc., con perfiles donosos y perínclitos, de tal manera, que pasan como una falange civilizadora. Sin embargo, cometieron sus errores y crímenes y no tuvieron el coraje, el sentido natural y la silueta romancesca de los dos primeros. Bueno es hablar claro sobre estas cosas. Para terminar: después de Facundo y del Chacho, ningún riojano supo defender el decoro y la autonomía del solar nativo con más heroísmo y unción romántica.

César Carrizo.

OXIGENO POR CIRCULARES

El diputado doctor Arce ha enviado una circular a la prensa "amiga" de la campaña bonaerense, adjuntándole para ser reproducido y divulgado entre los "correligionarios" un cuadro demostrativo del número de electores que corresponden a cada partido, asegurándoles que el partido radical no triunfará porque serán anuladas las elecciones de Santa Fe y Santiago del Estero.

Esto dice el diputado doctor Arce, a quien, por otra parte, no es posible desconocerle el derecho que tiene como presidente de la fracción conservadora, para administrarles a sus partidarios todas las dosis de oxígeno que sean necesarias a los efectos de que la entidad siga conservando aunque sea por algunos días más, un leve aspecto de vida. Es un sistema que todos los médicos usan para prolongar agonías.

Pero, en lo que no estamos de acuerdo con el diputado doctor Arce, es en la forma como distribuye los electores. Los electores no son carozos de duraznos. No se les puede colocar arbitrariamente y por razones de estética o de conveniencias políticas en las divisiones del cuadro enviado a los diarios "amigos" como elemento de prueba del triunfo conservador, porque se resiente la lógica y sufre la verdad. Pero, dejemos de lado la exageración de cifras y pasemos a otra faz del asunto.

Dice el diputado doctor Arce en el cuadro de referencia que "el partido radical es el único que ha hecho fraudes en la república".

Se pretenderá que fué el partido radical y no el señor Ugarte, el que puso en libertad en febrero y marzo aquellos célebres 850 presos que en las elecciones del 2 de abril votaron por los conservadores?

CINZANO
VERMOUTH

Sociedad Rural de Rosario

Esta sociedad ha resuelto celebrar el séptimo concurso entre los cultivadores de maíz del departamento Caseros y colonias limítrofes, el que se llevará a cabo en la ciudad de Casilda el 9 de julio próximo.

La comisión local encargada de los trabajos de organización, ha invitado a los agricultores de esa región a concurrir con las muestras de sus productos.

Los que no perteneciesen a ella, podrán exhibir sus productos, pero no tendrán opción a ningún premio.

El program consta de dos secciones: la primera, de maíces duros, amarillos y colorados, tipo exportación; la segunda, de maíces precoces, dentados, blancos, lisos y harinosos y otra variedades utilizadas en la alimentación del ser humano.

Cambio de bandera

El vapor paraguayo Edelira B. de la empresa Domingo Barthe que hace la navegación entre Corrientes y Posadas, acaba de cambiar la bandera paraguaya por la argentina.

UNIÓN CÍVICA RADICAL

COMITE UNIVERSITARIO RADICAL

Este comité celebrará una asamblea general de estudiantes universitarios el 20 del corriente en el local Rivadavia 1581, a las 8 y 30 p. m., para tratar el proyecto de Estatutos del Comité Universitario Radical.

Circunscripción 17.a

Con motivo de cumplirse el primer aniversario de la instalación de este subcomité, la mesa directiva ha resuelto concurrir hoy, a las 9 p. m., al local del mismo e invitar a todos los correligionarios para que hagan acto de presencia.

CIRCUNSCRIPCION 17.a (PALERMO)

La mesa directiva de este comité ha resuelto dar las siguientes conferencias:

El domingo 21 en las calles Santa Fe y General Luis María Campos, a las 3 p. m.

El martes 23, en las calles Carranza y Cabrera, a las 9 p. m.

Los oradores se darán a conocer en su oportunidad.

BUENOS AIRES

Constitución de un comité

SUBCOMITE "JULIO FERNANDEZ VILLANUEVA"

INGENIERO LUIGGI, mayo 17. — Se constituyó en este pueblo un comité radical bajo la denominación de Coronel Martín D. Irigoyen, con las siguientes autoridades:

Presidentes honorarios, doctor José Camilo [illegible]

Pedro Larrondé; vice, Mariano F. Zanana; secretario, Gregorio L. Bravo y 15 vocales.

PROVINCIAS

BUENOS AIRES

Puente sobre el canal número 1. — Varias

LAS FLORES, mayo 17. — Sabido [illegible] te que la dirección de caminos de la provincia hiciera construir un puente sobre el canal número 11, en el camino general de ésta al Azul, pues el que existe en la actualidad es provisorio y su estado es calamitoso.

—Felipe Gramiño penetró en el domicilio de Delfina Freder[illegible] de puño en la cara. La policía instruye sumario.

—El servicio de luz eléctrica sigue siendo muy deficiente, sobre todo en las primeras horas de la noche y en la parte central de la ciudad.

Demostración

MAR DEL PLATA, mayo 17. — Con motivo de su ascenso y traslado de gerente a la sucursal del Banco de la Provincia, en Maipú, al contador señor J. Colangelo, los empleados y amigos se reunieron anoche y le obsequiaron con un banquete.

Municipales. — Nuevo diario

SAN MARTIN, mayo 17. — Es motivo de protestas entre el vecindario perjudicado, la disposición municipal de hacer depositar las basuras en el poblado barrio Calabria, de esta ciudad.

—El domingo último apareció el diario radical "El Tiempo", dirigido por el señor Servando J. Petel.

SANTA FE

ROSARIO, mayo 17. — Se presentó haciendo cesión de bienes a sus acreedores el vecino de Villa Cañas, don Eduardo F. Grigera.

El balance que acompaña a su pedido arroja un activo de pesos m|n. 46.257 y un pasivo de 171.708 pesos.

—Se nota un aumento en la exportación de cereales, debido a la llegada de un regular número de vapores.

Durante la semana anterior el embarque de cereales por el puerto del Rosario ha sido de 9.578 toneladas de trigo, 27.956 de maíz y 5.758 de lino.

Desde el 1.o de enero el embarque total asciende a 226.643 toneladas de trigo, 272.257 de maíz y 102.854 de lino.

—Ha sido nombrado vicecónsul de España en esta ciudad el señor Diego del Castillo, por renuncia del señor Angel García, a quien con tal motivo le será ofrecido un banquete el 24 del corriente en el Club Español.

—Ayer tomó posesión de su puesto el nuevo director de la cárcel penitenciaria, señor Juan C. González, que ha sido nombrado en reemplazo del señor José Noguera, que renunció.

—El viernes 19 del corriente tendrá lugar la inauguración de los cursos libres de derecho, organizados por el Círculo de Estudiantes de Derecho, en el local de la Biblioteca Argentina, a las 9 p. m.

Harán uso de la palabra el doctor Colón Quiroga, presidente del Círculo y doctor Nicolás R. Amuchástegui, profesor de derecho procesal.

La cátedra de quiebras estará a cargo del doctor Mauricio Casal.

En cuanto al doctor Enrique Thely que dictará la cátedra de derecho comercial, se especializará en la parte relativa a "Papeles de comercio".

—Celebró sesión el Centro de Jubilados y pensionados, bajo la presidencia del señor Sambrano, adoptando resoluciones tendientes a la obtención de sus fines, en la forma más práctica posible.

—Se llama la atención por parte de la prensa, acerca de lo frecuente que viene resultando el incumplimiento de contratos suscriptos por empresas particulares con los poderes públicos, notándose ahora el caso de la empresa del gas, que ha reincidido en esa falta, no obstante existir entre ella y la municipalidad formales escrituras públicas.

Entretanto el honorable concejo deliberante ha solicitado todos los informes necesarios a la intendencia para adoptar una medida reparadora al respecto.

—La prestigiosa sociedad de la Biblioteca Obrera Israelita que acaba de trasladarse a su nuevo amplio local de la calle General López 918, acaba de fundar una escuela que prestará eficientísimos servicios a la colectividad hebrea del Rosario.

Se enseñarán en esa escuela los idiomas castellano y hebreo, además de importantes materias de interés general, para lo cual se cuenta con profesores expertos como la señorita María Zeitlin, el contador señor Julio Lerine y otros.

—En el acuerdo de ministros que, según comunicaciones de Santa Fe, se celebró ayer por la mañana, quedó aceptada la renuncia del doctor Casmismos del cargo de ministro de instrucción pública de la provincia.

Los correligionarios del Rosario no ocultan su deseo de que sea nombrado en reemplazo del renunciante el señor Julio Bello, actual director de la Escuela Nacional Superior de Comercio del Rosario, y distinguido educacionista.

También suena el nombre de don Segismundo Ramírez para el cargo.

La mendicidad. — Nuevos funcionarios. — Viajeros

GALVEZ, mayo 17. — Toma caracteres alarmantes la mendicidad en este pueblo, donde llegan diariamente cantidad de mendigos implorando caridad.

—Se espera de un momento a otro el nuevo comisario de policía, señor Elisor Almendra.

Para el juzgado se da como candidato seguro al señor Orfilio Medina.

Ambos nombramientos serían bien recibidos en este pueblo, por ser vecinos bien vinculados.

—A Coronda partió el jefe político señor José María Cánepa.

Del mismo punto las señoritas Alcira y Amelia Arias y Laura Barriera.

Para Larguía los jóvenes Domingo Campana y J. Castelar.

De Rosario el señor César Ferrari y Armando Bassini.

Folletín de LA EPOCA (1)

MARK TWAIN

El misterio del elefante sagrado

La siguiente curiosa historia me fué narrada por un caballero en cuya compañía hice cierto viaje.

Era un hombre de setenta años cumplidos. Su fisonomía, profundamente buena y honradota, su aspecto serio y sincero, daban un sello de veracidad a las palabras que salían de sus labios.

He aquí lo que me contó:

—Ya sabéis que el elefante blanco es en Siam objeto de gran veneración. Hállase, en efecto, consagrado a los reyes; sólo éstos pueden poseerlo y de éllos recibe no solamente honores, sino un verdadero culto.

Hace algunos años, cuando surgieron dificultades de fronteras entre la Gran Bretaña y Siam, demostróse hasta la evidencia que la razón estaba de parte de los ingleses. Llegó, pues, el momento de las necesarias reparaciones; el representante del Reino Unido se declaró satisfecho, manifestando en nombre de su gobierno que todo quedaba olvidado y que continuarían más cordiales que nunca las relaciones entre ambos países.

El rey de Siam no cabía en sí de gozo: ya por agradecimiento o bien porque deseaba desarrugar completamente el ceño de la iracunda Albión, ello es que decidió enviar un regalo a la reina, único medio éste, según las ideas orientales, de conquistar el favor de un enemigo.

Claro es que el presente debía ser no sólo regio, sino trascendentalmente regio. ¿Y qué podía llenar de más cumplida manera dichos fines que un elefante blanco?

Mi posición cerca del gobernador de la India estaba indicada para que se me confiase el alto honor de conducir a Inglaterra el regalo del rey de Siam. Fletóse un barco, en el que embarcamos un servidor de ustedes, una numerosa comitiva y los sirvientes del sagrado elefante blanco.

Al llegar a Nueva York, donde debíamos descansar algunos días con objeto de que el viaje no produjese el menor cansancio al elefante, me instalé en un magnífico local de Jersey City, arreglado al efecto. Todo marchó a maravilla durante quince días.

Después, ¡ay!, empezaron mis desventuras.

Una noche me despertaron bruscamente para revelarme la espantosa verdad. ¡Me habían robado el elefante blanco! El terror y la ansiedad me hicieron enmudecer largo rato. ¡No había esperanza! Luego, cuando fué renaciendo la calma en mi conturbado espíritu, comprendí que no estaba todo perdido, que un hombre inteligente no debía dejarse abatir ante la imprevista desgracia.

Aunque algo tarde para adoptar resoluciones decisivas, me dirigí a Nueva York y rogué a un "policeman" que me condujese a la dirección general de Policía.

Afortunadamente, llegué a tiempo, y eso que el jefe de "detectives", el famoso inspector Blunt, estaba ya con el sombrero en la mano para irse a su casa. Blunt era un hombre de mirada inteligentísima. Cuando, inclinando la frente, se daba unos golpecitos en el cráneo, cual si quisiera despertar las ideas, sentíase cualquiera convencido inmediatamente, de habérselas con un personaje excepcional. No es, pues, extraño, que me inspirara confianza desde el primer momento.

Le expuse el objeto de mi visita. Mis declaraciones no le produjeron efecto alguno. Sin duda era aquel un temperamento de acero. Blunt permaneció tan impasible como si le hubiese dicho que acababan de robarme un perro. No obstante, me ofreció una silla, y me dijo con la mayor calma:

—Con su permiso voy a reflexionar unos minutos.

En seguida dirigióse a su mesa y tomó asiento, adoptando una actitud meditabunda. Varios empleados escribían sin descanso inclinando la frente sobre sus pupitres. El silencio de sepulcro que reinaba en la habitación era sólo interrumpido por el rasguear de las plumas. Mr. Blunt seguía absorto en sus pensamientos. Por fin levantó la cabeza, demostrando la firmeza de líneas de la cara que dentro de aquel cerebro había germinado la idea madre, el plan completo y estupendo que daría por resultado el rescate del elefante blanco.

—El caso de que se trata — manifestó M. Blunt — no es un caso ordinario. Hemos de avanzar poco a poco y prudentemente; impónese la necesidad de guardar riguroso secreto. No diga usted a nadie una palabra de este asunto, ni siquiera a los "reporters"; yo me encargo de los periodistas y tendré cuidado de comunicarles aquello que nos convenga hacerles saber.

Al terminar Mr. Blunt, oprimió un timbre. Presentóse un ordenanza.

—Alarico, diga usted a los "reporters" que esperen un momento.

(Mutis del ordenanza).

Ahora, a trabajar metódicamente. En nuestro oficio sólo se conquista el éxito procediendo metódica y minuciosamente.

Mr. Blunt cogió la pluma y dió comienzo a este interrogatorio:

—¿Qué nombre tiene el elefante?

— Hanan-ben-Ali-ben-Selim-Abdalah-Mohamed- Moisés-Alhallmall-Jasset-Jefe-boy -Dhuleep-Sultan-Ebou-Bhoudpour.

—All right. ¿Su nombre familiar?

—Jumbo.

—Perfectamente. ¿Lugar de nacimiento?

—Capital de Siam.

—¿Viven los padres?

—No, señor; murieron.

—¿Tiene Jumbo hermanos?

—No. Es hijo único.

—¡Mágnífico! Basta por el pronto. Ahora tenga la bondad de hacerme la descripción del elefante, sin omitir ningún detalle, ni el más nimio; esto es, nimio desde el punto de vista de usted, porque desde el nuestro, no existen detalles nimios.

Hice la descripción pedida, que reprodujo en su "carnet" el inspector, dándome lectura de la misma a renglón seguido por si había algún error.

He aquí la filiación del pobre Jumbo, tal como aparecía escrita en el libro de notas de Mr. Blunt.

Altura, 16 pies; longitud desde la base del cráneo a la inserción del rabo, 26 pies; longitud total, comprendiendo la trompa y el rabo, 48 pies; longitud de las defensas, 9 pies y medio; orejas en relación con las anteriores dimensiones; huella de la pata, análoga a la que dejaría un tonel arrojado sobre la nieve; color, blanco sucio.

Señas particulares: un agujero del tamaño de un plato en cada oreja, destinado a la inserción de pendientes; tendencia marcada a arrojar agua sobre los espectadores y a dar con la trompa a las personas que desconoce y también a las que conoce; cojea algo de la pata derecha; tiene una cicatriz en el sobaco izquierdo, ocasionada por un forúnculo.

En el momento del robo llevaba encima una torre de madera con cabida para 15 personas y una gualdrapa de brocado de oro.

No había error alguno. Llamó Blunt al timbre y apareció Alarico.

—Tomad — dijo el sorprendente jefe de detectives —; que hagan en seguida 50.000 ejemplares de este documento, y que los envíen por correo a todas las casas de préstamos del Continente.

(Nuevo "exit" de Alarico).

—Hago esto — continuó Blunt — como primera medida. Ahora necesito una fotografía del objeto robado.

Entreguésela acto seguido. Mr. Blunt la examinó con atención, añadiendo luego:

— Tendremos que contentarnos con ella, puesto que no existe otra mejor. Pero le advierto que Jumbo aparece aquí con la trompa metida en la boca. Esta circunstancia es lamentable, puesto que puede dar lugar a errores, siendo evidente, de toda evidencia, que nuestro animal tiene costumbre de llevar la trompa en su verdadera posición.

(Tercera llamada de timbre y tercera aparición de Alarico).

—Oiga usted; que hagan 50.000 copias de este retrato y que las expidan por correo, juntamente con la filiación.

Apenas había salido Alarico para cumplir las órdenes de Mr. Blunt, dijo éste encarándose conmigo:

—Será necesario ofrecer una recompensa. ¿Qué cantidad está usted dispuesto a dar?

—La que usted crea conveniente.

—¿Le parece a usted que, por ahora, prometamos 25.000 dollars? Nos encontramos ante una captura difícil y, permítame usted que se lo diga, bastante embrollada.

(Continuará).

ARTE Y TEATRO

EL GAUCHO JUDIO.

Tres actos dramáticos de C. Schaefer Gallo

Ante el anuncio de un drama con título tan sugerente, esperábamos encontrarnos con una obra novedosa dentro del género que cultiva la compañía tradicionista de Elías Alippi; con un drama cuyo protagonista nos ofreciera el incentivo de un análisis psicológico fuera de lo común entre los tipos de nuestro teatro campero; aunque — digámoslo desde luego y sin ambages — abrigábamos cierta prevención respecto del fondo de la producción, por cuanto estimamos que los términos "gaucho" y "judío" son contradictorios en razón misma de su significado. en lo atinente a las cualidades propias de nuestro paisano primitivo y del hebreo inmigrado, respectivamente.

Si el Esaú que nos pinta el señor Schaefer Gallo fuese descendiente directo de madre criolla y de padre extranjero, se justificaría en cierto grado la idiosincrasia netamente argentina que sus modalidades pretenden entrañar; pero por el desarrollo de la acción, que ni más ni menos aparece netamente calcada en la que informa los "dramas gauchescos" cuyos modelos genéricos son "Juan Moreira" y "Juan Cuello". el precitado gaucho judío no destaca en ningún momento ese fuerte personalismo que debiera exteriorizar en sus actitudes y pensamientos para que lo aceptáramos como exponente representativo de una raza trasplantada en un medio ambiente incompatible con la atmósfera moral que le es propia.

No hemos hallado, en este drama, absolutamente nada que lo diferencie de sus congéneres tradicionales ya mencionados; la trama, la "tessitura". los episodios culminantes y los fallas y defectos fundamentales, por falta de cuidado, de suficiente reflexión, de estudio detallado de los personajes que resultan autojadizos y movidos por hilos o resortes harto visibles. El señor Schaefer Gallo produce con exceso en detrimento de la calidad de su trabajo.

Por lo que antecede, se ve que el "gaucho judío" carece de matices; carece de idiosincrasia definida. No es, en manera alguna, representativo del teatro "tradicionista", por cuanto éste debe perpetuar la fisonomía de una época desaparecida, en sus contornos idealistas, en su sello caballeresco, en sus manifestaciones de hidalguía "gaucha", ya que "gaucho" sinonimiza con generosidad, nobleza de sentimientos y desprendimiento altruísta. Por el contrario, el instinto pendenciero y la tendencia malévola de la resaca merodeadora de la campaña pertenecen a un tradicionismo que es necesario borrar de nuestros anales camperos.

La interpretación ha sido, en lo general, buena. Se han destacado Elías Alippi que creó su tipo con sujeción al pensamiento del autor, aunque asimismo en forma un tanto monocorde, y la señora Angela Tesada en el personaje de Magdalena. Abundaron las consabidas notas llamadas de "ambiente": payada de contrapunto, pericón cantado, juego de sortija, etc., etc., aditamentos al parecer inseparables de este género de obras nacionales.

R. M.

COLON

Ayer tarde tuvo lugar en este teatro el primer ensayo de la ópera Sansón y Dalila, dirigido por el mismo maestro Saint Saenz. El ilustre músico dió pruebas de una resistencia poco común a esa edad, mostrando tanto física como moralmente la extraordinaria energía de su temperamento. El ensayo se realizó en una sala situada en el segundo piso, y como [illegible] en el ascensor, Saint Saenz respondió: Oh no! je n'ai pas besoin. Je suis habitué a monter les escaliers de l'Opéra, y gallarda y resueltamete subió la escalera.

También ayer comenzó el ensayo de la orquesta de Boris.

Me ha manifestado personalmente su satisfacción por el estado de los coros en general; "c'est merveilleux" y agregó "on ne peut pas mieux faire".

Los ensayos de Boris, Godounour de Moussorgski continúan. Ayer tuvo lugar la primera prueba orquestal y el jueves y viernes se efectuarán los de conjunto, bajo la dirección del maestro Barone, quien incansable hace todos los esfuerzos imaginables para que la ejecución de Boris sea impecable.

Debemos felicitar a la empresa por el programa explicativo que ofrecerá al público. Contiene los retratos y biografías de los autores que dirigirán personalmente sus obras y un resumen de ellas.

OPERA

Nos comunican que la demanda de localidades hace entrever todo un éxito para la temporada. Los ensayos corales continúan, y en cuanto a la mise en scene no se omite el menor sacrificio. Los directores de orquesta llegarán la próxima semana. Ayer estuvimos en la dirección y pudimos comprobar la confianza y el optimismo que animan a todos.

EL ESTRENO DE HOY

La llegada del batallón

Aproximadamente a las 3 y media de la madrugada de hoy terminó el ensayo general de esta obra de Sánchez Gardel y al cual concurrimos. Podemos adelantar que se trata de una comedia muy amena y sumamente movida que ha de agradar por las condiciones de conjunto—argumento, interpretación y decorado, — que la informan. Una innovación, traída por Parravicini de París, donde la ha presenciado, ha de llamar la atención: unos cuadros plásticos formados en pares consecutivos por los intérpretes, al final de cada acto y alusivos al espíritu de la comedia. Es un espectáculo raro, curioso y nuevo que ha de provocar todo género de apreciaciones y comentarios.

Parra se mantiene decididamente dentro de una línea de comicidad discreta y culta. Su personaje de Gamboa destaca entre sus mejores creaciones y marca algo así como el sello de su nueva idiosincrasia artística. La Rico, excelente como en sus precedentes interpretaciones típicas y Pablo medido y parco en un rol un tanto ingrato al que da sin embargo un gran relieve por la naturalidad con que lo desempeña.

He ahí el reparto:

Misia Sinfronia, Orfilia Rico; Raquel, Silvia Parodi; Thinidad, María L. Notar; Elisa, Celia Podestá; Juanita, Rosa Susani; Matilde, Jacinta Diana; Carmen, Victoria San Juan; Negra Victoriana, Amalia Araus; Gamboa, F. Parravicini; Don Zenón, Pablo Podestá; Coronel Trugillo, Adolfo Fuentes; Julio, Eliseo Gutiérrez; Capitán Aguilar, Julio Lozoya; Teniente Fuentes, Francisco Bastardi; Teniente Vera, Agustín Alemán; Subteniente Gómez, Félix Rico; Subteniente Ramira, Emilio Almanzor; Mochila, Juan Demone. — Gran presentación escénica. Sastrería militar Casa Musso. La acción en una ciudad del interior de la República. — Epoca presente.

TEATROS ROSARINOS

Colón—

El sábado de la presente semana se estrenará en este teatro el gran film norteamericano "El nacimiento de una nación".

—Para el 21 del que corre se anuncia al célebre hipnotizador e ilusionista Onofroff.

Opera—

Las tres funciones dadas por Tórtola Valencia y el cuadro dramático de Salvat en la Opera, han venido a demostrar, una vez más, que a las compañías no les conviene absolutamente celebrar contratos terminantes con esa empresa, y es que si bien seducen los ofrecimientos del administrador del teatro señor Meca, que los basa en la amplitud del coliseo, en cambio jamás se produce una media entrada,—excepción hecha de la temporada brevísima de Caruso—pues, además de cobrarse precios exorbitantes, el teatro queda en una zona apartada del centro de la ciudad, y el público no concurre, ya que, por otra parte, sabe que basta que el señor Meca anuncie una compañía en la Opera, para que ésta a poco de debutar y a menudo, sin ello, pase a actuar en otro teatro.

El caso de la compañía Molasso es recien

"EL GAUCHO JUDIO" EN EL MARCONI

Escena final del primer acto

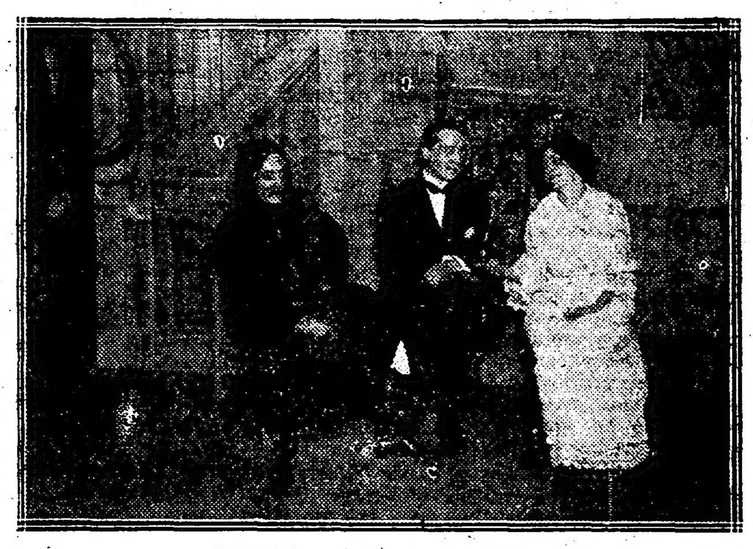

El autor con los protagonistas

Así ha terminado Morano su campaña del Novedades, brillante y provechosa por demás. El resultado de esta temporada, destruye de nuevo la leyenda de que el público gusta poco del espectáculo teatral, minado hoy por aguda e incurable crisis.

Este tema del supuesto alejamiento del público ha sido repetidamente tratado por nosotros, que hemos acompañado a la afirmación en contra, el ejemplo de otros tantos casos parecidos al de Morano, quien con una compañía muy distante, o muy por debajo de sus méritos, pero disciplinada y sabiamente dirigida, ha dado, durante mes y medio, vida esplendorosa al más capaz de nuestros teatros.

Morano deja en Barcelona, un agradable recuerdo. Su labor portentosa, el verismo y la escrupulosidad conque por él son llevadas a las tablas las más variadas y complejas creaciones, le han conquistado un nombre envidiable y respetado entre el público inteligente.

Que tengamos de nuevo y muy pronto ocasión de aplaudirle, es de desear.

José Artis.

Romea. — "Las únicas rosas", dos actos, de Ernesto Homs

Comedia sentimental llama el señor Homs a "Las únicas rosas", que es, ante todo, la obra de un poeta, de un escritor atildado, desconocedor de los miramientos que al teatro se deben. La falta de habilidad para encadenar los acontecimientos y presentarlos con la claridad debida, o quien sabe si el prurito de conducir la acción sin valerse de los recursos usuales, han impedido el completo éxito de "Las únicas rosas", escritas con vistas a una parte pequeña de los espectadores. Desarrollada la comedia con arreglo a las prácticas corrientes, salvo [illegible] y vido por el marqués de Ardesín a conmover al gran público; con un mayor sentido del teatro, hubiese tal vez alcanzado el señor Homs interesarnos en la vida y milagros del aristócrata escritor sobre el que la acción de la fábula descansa. Ahora quedan las cuitas del pobre enfermo ahogadas en un río de palabras, en un torbellino de disquisiciones, que ponen muy alto y dicen mucho en favor de la cultura del señor Homs, pero que necesariamente han de contrariar a quienes van al teatro en busca de otros placeres que no sean el puramente estético.

Para nuestro gusto, que será si se quiere un pobre gusto, nada comparable en "Las únicas rosas" a las episódicas escenas con que comienzan los dos actos, escenas que son un dechado en cuanto a diálogo y concisión. Estos momentos, demasiado breves, y la intervención de determinados personajes, tales como el Geromo, por ejemplo, son una prueba elocuente de que puede el señor Homs, cuando quiera, abordar el teatro con esperanzas de obtener un éxito. El poema estrenado ahora en Romea, quedará en la producción literaria del señor Homs como una página selecta, admirable de colorido y expresión. La comedia, tal y como entendemos por ahora las comedias, ha quedado por escribir.

El señor Homs tuvo que presentarse a recibir los aplausos del público al final de los dos actos, justo premio a sus dotes de escritor.

Con el señor Homs festejó la concurrencia a las señoras Plana, Roxala y Bris, y a los señores Llano, Díaz, Sánchez Bort, Allacar y González, entre los intérpretes.

Digamos, finalmente, que fueron "Las únicas rosas", presentadas con rigurosa propiedad.

NOTAS BARCELONESAS

Novedades. — Beneficio de Amparo Villegas. Despedida de la compañía Morano.

"La fierecilla domada", representada a beneficio de la primera actriz señorita Amparo Villegas y "El negocio es el negocio", el gran éxito de Francisco Morano, han puesto fin a la breve temporada realizada en Novedades por el actor ilustre, que se vió en la función de despedida agasajado en extremo.

La señorita Villegas encarnó de nuevo la noche de su beneficio la parte de Catalina de la donosa farsa shakesperiana, una de las obras, con "Señora ama", que mejor cuadran a su temperamento y condición. En "La fierecilla domada", fué Morano en todo momento el afortunado Petruccio que admiramos ya el año anterior. Una y otro, así la actriz en cuyo honor se daba la velada, como el señor Morano, su valioso compañero, vieron en el decurso de la representación, premiada su labor con muy sinceras y reiteradas muestras de simpatía y aprobación.

Parravicini; Don Zenón, Pablo Podestá; Coronel Trugillo, Adolfo Fuentes; Julio, Eliseo Gutiérrez; Capitán Aguilar, Julio Lozoya; Teniente Fuentes, Francisco Bastardi; Teniente Vera, Agustín Alemán; Subteniente Gómez, Félix Rico; Subteniente Ramira, Emilio Almanzor; Mochila, Juan Demone. — Gran presentación escénica. Sastrería militar Casa Musso. La acción en una ciudad del interior de la República. — Epoca presente.

TEATROS ROSARINOS

Colón—

El sábado de la presente semana se estrenará en este teatro el gran film norteamericano "El nacimiento de una nación".

—Para el 21 del que corre se anuncia al célebre hipnotizador e ilusionista Onofroff.

Opera—

Las tres funciones dadas por Tórtola Valencia y el cuadro dramático de Salvat en la Opera, han venido a demostrar, una vez más, que a las compañías no les conviene absolutamente celebrar contratos terminantes con esa empresa, y es que si bien seducen los ofrecimientos del administrador del teatro señor Meca, que los basa en la amplitud del coliseo, en cambio jamás se produce una media entrada,—excepción hecha de la temporada brevísima de Caruso—pues, además de cobrarse precios exorbitantes, el teatro queda en una zona apartada del centro de la ciudad, y el público no concurre, ya que, por otra parte, sabe que basta que el señor Meca anuncie una compañía en la Opera, para que ésta a poco de debutar y a menudo, sin ello, pase a actuar en otro teatro.

El caso de la compañía Molasso es recien

CENTROS RECREATIVOS

ILUSTRACION IBERICA

Promete alcanzar un gran éxito la función y baile familiar que organiza este centro recreativo y que se efectuará el sábado 27 del corriente a las 8.30 p. m., en el elegante y lujoso salón teatro Orfeón Español, calle Piedras 534.

La comisión de fiestas ha tenido el exquisito gusto de preparar el siguiente programa: 1.o "La Ibérica", paso doble por la orquesta; 2.o Se pondrá en escena el juguete cómico en un acto y en prosa, original de don Ricardo Monasterio, titulado "El censo"; 3.o "Dreaming", vals por la orquesta. 4.o Se pondrá en escena el precioso drama en verso original de don José Pablo Rivas, titulado "Justicia humana"; 5.o "Gallito", paso doble por la orquesta. 6.o Representación de la comedia en un acto, titulada "Los dos sordos". 7.o Números de concierto a cargo de distinguidos aficionados. 8.o Gran baile familiar a toda orquesta.

El cuadro social estará bajo la dirección del distinguido aficionado don Tomás Acuña.

Las invitaciones y localidades pueden solicitarse en la secretaría Defensa 337.

DIVERSAS INFORMACIONES

Vamos a ver. — Con el mayor éxito se prosiguen los ensayos para el festival que realizará el sábado próximo, esta sociedad recreativa, en el salón Concordia, Rincón 1141.

El cuadro social, bajo la inteligente dirección de su distinguido director, representará las obras "Flor de un día" y "Silvino Abrojo".

Juan Domenech. — El 27 del corriente realizará un festival en el salón Concordia en honor de los señores don Angel Capellano, don Brardo Dabbasa y don Nicolás Scadillo. El cuadro social representará las obras "La carcajada" y "Registro Civil".

Fratellanza Artigiana. — La comisión directiva de esta sociedad de socorros mutuos ha convocado a sus asociados a una asamblea general que se realizará el viernes 19 del actual, en su local de la calle Ruiz Díaz 381. Los asuntos que se discutirán son los siguientes: Proceder a la integración de la comisión directiva en la condición de tesorero y protesorero, que se encuentran vacantes, y varios asuntos de importancia relacionados con la marcha de la sociedad.

—La información para esta sección debe ser remitida al señor jefe de la sección Centros Recreativos LA EPOCA, Avenida de Mayo número 769, capital.

LOS MISMOS RECREOS DE MONTE CARLO
CASINO ALTA GRACIA
ESTÁ ABIERTO TODO EL AÑO

Alcohol especial Para FAMILIAS
ALCOHOL DE GRANOS
EXTRA FINO
"LA RURAL"
DE
EUGENIO MATTALDI
El más puro de los alcoholes que se producen en el país
ESCRITORIO Y LOCAL DE VENTA
AVENIDA DE MAYO, 702
$ 1 m/n. la botella
U. Telef. 915 Avenida
Coop. Telef. 3709 Central

CRONICA SOCIAL

La señorita Julia Pinedo y el señor Eduardo V. López, cuya unión matrimonial será consagrada esta tarde, vinculan con su casamiento dos apellidos tradicionales en la metrópoli argentina.

Aun dentro de sus limitadas proyecciones, este enlace da por eso una nota de simpático relieve en nuestro ambiente social.

A presenciarlo han sido invitados únicamente los parientes y relaciones más allegadas, lo que basta para reunir un concurso tan caracterizado como brillante.

La ceremonia se efectuará a las 6 de la tarde, en casa de la novia.

Bendecirá la unión monseñor Duprat, siendo padrinos la señora Magdalena Saavedra de Pinedo y el doctor Alberto V. López.

La novia será conducida al altar por su señor padre, el doctor Federico Pinedo, y el novio acompañará a su señora madre, doña Susana O'Gorman de López.

Seguirán luego: doctor Alberto V. López y señora Magdalena Saavedra de Pinedo, doctor Ernesto Hueyo y señora Susana López de Hueyo, doctor Ricardo Bracht y señora Magdalena Pinedo de Bracht.

Momentos antes de esta ceremonia se efectuará el acto civil actuando como testigos, por parte de la novia los doctores Federico Pinedo (hijo) y Horacio Saavedra; y por el novio los señores Alberto V. López (hijo) y Ernesto Hueyo.

Los desposados se ausentarán por una temporada al Tigre.

◎ ◎ ◎

Pasado mañana viernes, a las 2.30 de la tarde, celebrará asamblea la Sociedad de Beneficencia de la Capital, en su local de la calle Reconquista.

En esa reunión se hará la recepción oficial de las nuevas socias últimamente designadas, señoras Teodelina Lezica Alvear de Uriburu, Carmen Rosa Tezanos Pinto de Gómez, Francisca Madero de Lynch, Rosa Sáenz Peña de Saavedra Lamas, María Rosa Murature de Murature, Rosa del Campo de Botet, Mercedes Terrero de Méndez y Laura Gómez Aguirre de Quirno.

De acuerdo con la práctica establecida, la presidenta designará las socias antiguas que han de ir en busca de las nuevas para conducirlas ante la asamblea, formalidad que da mucho realce y carácter ceremonioso a la incorporación.

Cumplido este simpático ritual, las comisiones de damas encargadas de visitar a las aspirantes a los premios a la virtud, presentarán el correspondiente informe, de acuerdo con el cual se hará la adjudicación.

La fiesta de los premios se hará como de costumbre el 26 del corriente en el teatro Colón, estando el discurso de circunstancias a cargo del señor José Luis Cantilo.

◎ ◎ ◎

Entre las damas y niñas de la peregrinación a Catamarca, se ha resuelto tributar un homenaje a la señora Adelia Harilaos de Olmos, presidenta organizadora de la piadosa romería.

De las gratas impresiones recogidas en el viaje, no es ciertamente la menos intensa la causada por la exquisita gentileza de la señora de Olmos, que ha sabido mostrarse en todo momento digna de su puesto y de su reconocida cultura.

Las peregrinas han constituido una sola familia, ligadas por el vínculo de una comunicación afectuosa y expansiva, ajena a todo estiramiento, lo que sin duda ha contribuido a aumentar los encantos del viaje.

En Córdoba, durante la breve estadía que se obtuvo para conocer la ciudad, la señora de Olmos reunió a todas sus compañeras, sin excepción, en un gran té, en el Plaza Hotel.

En Catamarca, la distinguida dama ejerció con suma habilidad las funciones inherentes a la jefatura de que iba investida, mereciendo a cada paso entusiastas elogios.

En vista de tan feliz desempeño, las peregrinas, como decimos más arriba, han acordado tributarle un homenaje, que consistirá en un pergamino subscripto por todas con expresiva dedicatoria.

Será un grato y perdurable recuerdo de este viaje que — según la expresión de una dama,—se ha llevado a cabo bajo la solícita protección de la Virgen del Valle.

Jamás olvidaremos nuestra visita a Catamarca,—añadía.—La fe de aquel pueblo, sencillo y culto, nos ha edificado. La sociedad ha sido con nosotros hospitalaria y cumplida hasta el derroche de la amabilidad, lo cual obliga nuestra gratitud.

Las autoridades han rivalizado con el pueblo en los agasajos, ofreciendo un magnífico espectáculo.

Han acompañado al obispo monseñor Piedrabuena en estas fiestas, el obispo de Salta, monseñor Romero; el de Tucumán, monseñor Padilla; el de Cuyo, monseñor Orzali; el auxiliar de Córdoba, monseñor Luque y el representante de S. S. monseñor Locatelli.

Este concurso prelaticio ha hecho que las solemnidades revistan pompa extraordinaria.

El gobernador de Tucumán, doctor Ernesto Padilla y su señora contribuyeron por su parte a la mayor animación social de los pasados días.

◎ ◎ ◎

Por la señora Julia Eastman de Zapiola, la conferencia vicentina de la parroquia de San Miguel hizo celebrar hoy una misa en el mismo templo.

Asistieron, entre otras, las señoras:

Carolina Lagos de Pellegrini, Inés Salas de Cobo, Eleonora Pacheco de Quesada, Arminda Escobar de Rosa, María Luisa Palacios de Cáceres, Alcira T. de Elías, María Luisa Basabe de Robert, Julia S. de Montaña, María Elena Cáceres, Fermina R. de Castillo, Josefina R. de Balaguer, Florentina V. de Pegasano, María Enriqueta Eastman, Teresa Pinto de O'Gorman, Rufina Carman de Eastman, María Esther Eastman Carman, María Esther y Josefina Zapiola, Elvira E. de Molino Torres, Urbelina Tello Cano de Carman, Josefa Mansilla, María Ercilia C. de Ruiz Moreno, Carmen P. de Podestá, Celia P. de Vedia y Mitre, María Teresa Santillan de Williams, Nora M. de Eastman, Emilia Rosende Mitre, etc., etc.

◎ ◎ ◎

Todo Buenos Aires conocido y elegante se reunió ayer en el palacio del coronel Alfredo de Urquiza, en Olivos, para presenciar la boda de la señorita María Lucila Urquiza Anchorena con el doctor Vicente Quesada Pacheco.

El acto motivó una gran fiesta social, encuadrada en el suntuoso marco del magnífico palacio abierto por vez primera en esta ocasión.

La novia destacó su gentil figura en aquella asamblea de elegancias, extraordinariamente numerosa y distinguida. Vestía traje de raso marfil, con "paniers" y rosas blancas, gran manto de encaje. El velo de tul estaba tomado al peinado por una corona de azahares y caía como una caricia vaporosa envolviendo toda la silueta.

La madrina, señora Eleonora Pacheco de Quesada, llevaba traje de "liberty" topo con manto de "chantilly" negro, sombrero de igual tomó con "aigrette".

La madre de la novia, señora Lucila Anchorena de Urquiza, de terciopelo violeta, corpiño de encaje de plata, collar de perlas y brillantes.

La señorita Mercedes Urquiza Anchorena, de tafetán blanco drapeado, con adornos de tul.

Todas las damas y niñas del cortejo lucían atavíos de irreprochable confección y buen gusto, rivalizando con toda aquella selectísima asamblea mundana.

El altar ante el cual fué consagrada la unión, era un poema. A través del fondo de cristal el panorama del cielo y del río daba singular encanto al cuadro.

La concurrencia, después de saludar a los desposados, se distribuyó en los salones y en el comedor. Aquí, la mesa estaba delicadamente adornada con tres centros de orquídeas verdes.

La orquesta tocó piezas de baile y muchas parejas se entregaron a la danza, prolongándose así la fiesta hasta pasadas las 8.

En suma, una reunión espléndida, de grato recuerdo en nuestros anales sociales.

◎ ◎ ◎

Siguiendo la costumbre establecida por todas las representaciones diplomáticas que las naciones de Europa tienen en nuestro país y en presencia de la guerra cruenta que azota a aquel continente, el ministro de España no ha dado hoy una recepción oficial para conmemorar el natalicio del rey don Alfonso XIII.

Esto no obstante, como los salones de la legación han estado abiertos para cuantos particularmente quisieran visitar al señor Soler y Guardiola, la casa del distinguido diplomático se ha visto invadida por sus numerosas relaciones desde media tarde.

El representante del presidente de la República, los ministros del ejecutivo, el cuerpo diplomático en masa, senadores y diputados nacionales, distinguidas personalidades de la alta sociedad porteña y lo más saliente de la colectividad española, todos han ido a testimoniar al señor Soler y Guardiola y a su distinguida señora, las simpatías personales que han sabido granjearse en la Argentina.

El señor Soler inauguraba hoy su nueva residencia, alhajada con gusto exquisito, y tanto él como su señora y los secretarios de la legación atendían y obsequiaban espléndidamente a cuanto habías acudido a saludarlos.

Al cerrar nuestra edición la legación de España está animadísima y en las conversaciones prima un tema de actualidad, referente a las noticias que han llegado de España, acerca de la intención de aquel gobierno de elevar a embajada la legación de este país, haciéndola coincidir con la celebración del centenario de la independencia argentina, delicadeza exquisita del rey de España, que nos la haría mucho más grata.

Nos es imposible dar los nombres de cuantos han asistido a la recepción del ministro de España.

◎ ◎ ◎

Esta noche se llevará a cabo la fiesta que el Centro católico de estudiantes ha organizado en honor del ingeniero doctor Carlos M. Morales, con motivo de su jubilación del profesorado.

Se trata de una velada literaria y musical con interesante programa, que se realizará en el local del centro, Junín 1063.

Entre los diferentes números figuran una conferencia por el doctor Angel Gallardo; el discurso de ofrecimiento por el presidente del centro y del Dr. Morales.

Patrocinan también el homenaje numerosos alumnos y ex alumnos de la facultad de ingeniería.

◎ ◎ ◎

Para la fiesta que esta noche se celebrará en el Palace Theatre, a beneficio de la despensa de pobres de las Hijas de María del Sagrado Corazón, han retenido localidades las siguientes personas:

Señoras Ercilia Cabral Hunter de Anchorena, Mercedes Elortondo de Alvear, Clara Cobo de Anchorena, Cora Videla Dorna de Zemborain, Juana y Valentina Sáenz Valiente, Elisa Alvear de Bosch, Susana Peralta Alvear, Magdalena Villegas de Martínez, Sara García Lagos de Becú, Enriqueta Lynch de Aguirre, Enrique B. de Gowland, Dolores Anchorena de Elortondo, Ramona Aguirre de Ocampo, Susana Casal de Vivot, Adela Arning de Ayerza, Josefina Vedoya de Ocampo, Angélica Alzaga de Domínguez, [illegible] Ana Mayobre de Green, María Jacobé de Ayerza, Carolina T. de Uriarte, María [illegible] Shaw, Esther Lanusse de Paunero, Carmen Estrada Borbón, Juana Lacroix de Gastambide, Josefina Leloir de Udaondo, [illegible] zaga de Blaquier, Magdalena Bosch de Harilaos, María Jurado de Gándara, Elena Irigoyen de Bejar, Amelia [illegible] rain, Lucía Prat de Duhalde, Rosa Anchorena de Madariaga, Rita Villate de Oromí, Sara Unzué de Madero, Mercedes Pirovano de Rodríguez, Sara Lynch de Christophersen, Felisa Dorrego de del Solar, María G. de Santamarina, Celina Huergo de Estrada, Rosa Freyre de Aldao, Matilde Martínez de Ayerza, Elina Crisol de Cullen, Inés Salas de Cobo, María J. de Pradére, Carmen S. de García Fernández, Rosa A. de Tornquist, Emilia Chopitea de Senillosa, Sara Escalante de Newbery, Zulema Rosa, Carmen Pereyra de Sauze, Dalmira Cantilo de Gallardo, Julia Ocampo de Bullrich, Amalia Chapeaurouge, Emilia Frías de Arning, Mariana Cambaceres de Alvear, Silvia y Josefina Lagos García, Lía Lanusse de Pividal, Ercilia Casares de Blaquier, Josefina Achával de Cantilo, Amalia Stegman de Woodgate, Mercedes M. de De Bruyn, María G. del Valdez, Gabriela Dillon, Sara y Dora Huergo, María González Chaves de Cahet, Ju[illegible]son, Isabel Zwanck de Ocampo, Virginia del Gage de Jones, Amalia Cranwell de Lastra.

◎ ◎ ◎

Esta noche, a las 9, será consagrado en el templo de San Miguel el enlace de la señorita Emma Miroli con el señor Mariano Granotich.

Actuarán como padrinos la señorita Isabel, Granotich, hermana del novio, y el señor Alejandro Miroli, padre de la novia.

Acompañará a los novios el siguiente cortejo:

Amelia Mones Cazón de Miroli con el doctor Daniel Miroli, Ofelia Granotich de Pereyra con Lucio Pereyra, María Amelia Miroli con Adolfo Mones Cazón, Josefina Obligado de Granotich con Ernesto Granotich, Virginia Cordero de Miroli con Emilio Miroli, Delia Miroli con Romeo Moneta, Aurora Kasilister con Rómulo Luqui, Ofelia María Pereyra con Alejandro Miroli (hijo), Ida Kasilister con Enrique Bigliano.

El casamiento civil se efectuará a las 3 de la tarde, siendo testigos, por parte de la novia los señores Lucio Pereyra y el doctor Daniel Miroli; y por el novio los señores Ernesto Granotich e ingeniero Luis G. Fernández.

Después de la ceremonia religiosa habrá una recepción en el Phoenix Hotel.

◎ ◎ ◎

El señor Eduardo Arca dará mañana, en su casa de la calle Alsina, una comida en honor del señor José María Verduga.

Han sido invitados los señores:

Leopoldo Melo, Carlos F. Melo, Carlos A. Becú, Rafael Cullen, Alfredo G. Romero, Juan B. Germano, Juan T. Doybe, Alejandro Pernín, José M. Verduga (hijo), Luis M. Verduga, Carlos Aramburú, Miguel Polero, Juan F. Vázquez, Clemente Bonthaux, Florentino Pareja y Ricardo Arca.

◎ ◎ ◎

A principios del mes de junio próximo se inaugurará en el Palais de Glace la temporada de patinaje, la que durará tres meses aproximadamente.

Como en años anteriores, el Palais de Glace será sin duda centro de brillantes reuniones sociales en las tardes de invierno.

En la secretaría, calle Posadas y Junín están en venta desde ya los abonos personales y familiares.

◎ ◎ ◎

El 27 del corriente será consagrado el enlace de la señorita Sara Pasman con el doctor Adolfo Oyenard.

La ceremonia se realizará en la iglesia de San Miguel Arcángel, a las 6 de la tarde.

Serán padrinos la señora Teresa Regert de Oyenard, madre del novio, y el señor Andrés Pasman, padre de la novia.

Bendecirá la unión monseñor Luis Duprat.

Serán testigos, por parte del novio, el doctor Eduardo Mollard y los señores Hipólito Oyenard y Alberto Regert, y por la novia, los señores Miles A. Pasman, Samuel Hale Pearson y Lauro Cabral.

Después del acto religioso los padres de la novia, señor Andrés Pasman y su señora Celia Cabral de Pasman, ofrecerán una reunión a la que concurrirán los parientes y amigos íntimos de los contrayentes.

◎ ◎ ◎

Pasado mañana será operada de apendicitis la señorita Carmen Orma por los doctores Castro y Escalier.

◎ ◎ ◎

Esta tarde se efectuará el casamiento civil de la señorita Sofía Galíndez con el señor Ignacio Colombres Abella. Serán testigos los señores Antonio F. Piñero, Norberto Piñero, Carlos Luis Galíndez, Vicente C. Gallo, Jaime Abella y Ernesto Colombres.

La ceremonia religiosa se realizará mañana por la tarde en la iglesia de San Miguel, siendo padrinos la señora Raquel Abella de Colombres y el doctor Carlos Galíndez.

—En el domicilio de la novia, en el Tigre, se efectuará mañana, a las 3 de la tarde, la ceremonia del enlace de la señorita Rosa María Pietranera con el doctor Raúl Pietranera; serán padrinos de esta unión el señor Edmundo Pietranera y la señora Carolina R. de Pietranera.

El acto civil se realizará el mismo día a la 1 de la tarde; intervendrán como testigos los señores Párides Pietranera, Edmundo Pietranera (hijo) y Romo Pietranera, por parte de la novia, y Hernán Elizalde, doctor Antonio Sagarna y Abel Espinosa Viale, por la del novio.

Los desposados partirán para Puerto Deseado, donde fijarán su residencia.

—Hoy será consagrado en casa de la novia y en la mayor intimidad el enlace de la señorita Elvira Costaguta con el doctor Normando Alonso.

La ceremonia se realizará a las 9 de la noche, bendiciendo la unión monseñor Agustín Piaggio.

Serán padrinos la señora Amalia P. de Alonso y el señor David Costaguta.

Del enlace civil serán testigos, por la novia, los señores José Baile y Marcos Algier, y por el novio, los doctores Ismael Alonso, Alberto Besio Novare y el señor Antonio D. Alonso.

—En la iglesia de San Nicolás será bendecido mañana el casamiento de la señorita Clelia Gallino con el señor Angel Tisi, siendo padrinos la señora Enriqueta Selasco de Gallino y el señor Héctor Gallino.

En el acto civil, que se efectuará por la tarde del mismo día, actuarán como testigos los señores José Selasco y Aquiles Gallino, por la novia, y el doctor Bartolomé Podestá y José Pauletti por el novio.

—El sábado próximo se efectuará en casa de la novia el casamiento de la señorita Luisa M. Borthwick con el señor Luis B. Davérede.

La ceremonia será íntima y se efectuará a las 9 de la noche, actuando como padrinos la señora Lola B. de Borthwick y el señor Luis Davérede.

El acto civil se realizará el mismo día a las 10 de la mañana.

—En casa de la familia de la novia y en la mayor intimidad fué consagrado ayer el enlace de la señorita Juana Bellagamba con el señor Guillermo O. Carbone.

La ceremonia, que dió lugar a una interesante reunión, fué presenciada por un núcleo de parientes y amigos íntimos de los contrayentes, entre los que se hallaban las familias de: Bellagamba-Caride, Vilmar, Riguera, Montero, Ezeyza, Carbone, Solé, Ballester, Fregorio, Podestá, Bazán, Testoni, Campodónico, Villarreal-Cabezas, Nougues-BeBnBavídez Novoa-Richard, etc.

◎ ◎ ◎

A los 82 años falleció hoy en esta capital el señor José Ventura Corominas, víctima de una afección cardíaca.

El extinto era jubilado de la policía, a la que prestó buenos y largos servicios habiendo sobresalido por su actividad en tiempos en que la misión de los guardadores del orden

público era mucho más difícil que en estos días.

En 1879, siendo capitán de milicias tuvo a su cargo la campaña contra el cuatrerismo en la provincia, logrando en tal ocasión apresar a unos 400 malhechores, llevando la tranquilidad a las poblaciones de Lobería y Balcarce especialmente, por cuyo motivo el gobierno de la provincia de Buenos Aires premió sus servicios con una medalla de oro y un broche con la dedicatoria del partido de Balcarce.

Mañana, a las 3 p. m., serán inhumados sus restos en el cementerio del Oeste.

◎ ◎ ◎

Se encuentra enferma la señora María Castro Escalada de Arce.

—Lo mismo la señora Nerea Galindez de Costa.

—Guarda cama la señora Lucrecia García Uriburu de Madero, siendo satisfactorio su estado, así como el de su hijito.

—Mejor la señora María Ayerza de Peró.

—En vías de su completo restablecimiento la señora María Teresa Peró de Bonorino Udaondo.

—Mejorado el señor Federico Catelín.

—Guarda cama la señora Ema Olivera de Tello.

—Enferma, aunque no de cuidado, la señorita Clara Sarmiento Laspiur.

—Muy mejor el señor Carlos F. Arias.

◎ ◎ ◎

Han llegado:

De La Riestra, la señora Lucía H. de Kilmurry con sus hijas Ketty, Tessy, Lucía y Isabel.

Buena parte de nuestra sociedad se congregará esta tarde en la basílica del Socorro, para presenciar el casamiento de la señorita Josefina Acosta con el señor Carlos M. Noel.

La señorita de Acosta, figura prestigiosa del gran mundo porteño, por la distinción de su belleza, su gracia y su elegancia, verá condensado en torno suyo, en esta ocasión, el ambiente de cordial simpatía que ha sabido despertar a su paso por nuestros salones.

La gentil pareja merece sin duda los votos auspiciosos que han de acompañarla.

Bendecirá la unión monseñor de Andrea, siendo padrinos la madre del novio, señora María I. de Noel y el señor Bernardino Acosta, padre de la novia.

La novia hará su entrada en el templo del brazo del padrino y el novio acompañará a la madrina.

Luego vendrá el siguiente cortejo:

Emilia Noel de Ramos Otero y Benigno Noel, Lola Acosta de Santamarina y Antonio Santamarina, Angélica Acosta de Vela y Ernesto Vela, Gabriela Acosta de Ocampo y Luis Ocampo, Clara Acosta y Martín Noel.

El matrimonio civil se efectuó ayer, a las 5 de la tarde, siendo testigos por la novia los señores Antonio Santamarina, Bernardino Acosta (hijo) y Alberto J. Paz, y por el novio Martín Noel, Manuel Blancas y Alberto Areco.

Familias = CARBON Y LEÑA DE TODAS CLASES

Quebracho colorado, clase más especial, hachado en pequeños trozos, para consumo en las cocinas económicas y calefacción.

Carbón de Piedra, para cocinas.
Coke de gas, para cocinas y calefacción.
Antracita, para "Salamandras"

PRECIOS: Carbón de piedra para cocina, $ m/n. 60.— los 1000 kilos; Leña Quebracho Colorado, hachada, $ 32.— id id; Coke gas, $ 80.— id id; Antracita, $ 105.— id id. Todo entregado y descargado en domicilio.

PESO EXACTO - ENTREGAS INMEDIATAS CON TODA PUNTUALIDAD

MUY IMPORTANTE.—A todas las familias que nos favorezcan con sus pedidos les será entregado un bono por el valor del 5 o|o del importe de sus compras, que será canjeado por la misma clase de combustible a cualquiera de las instituciones de beneficencia de esta capital.

ADMINISTRACIÓN: PAVON 66 - 70, AVELLANEDA

ROMA & Cía

Teléfonos: U. Tel. 75, Bcas.; 95, Bcas.; 296, Bcas.; 319, Bcas.; 545, Mitre. Coop. 253, Avellaneda; 239, Bcas.

CASA FUNDADA EN 1880 — UNICOS CONCESIONARIOS DEL CARBON COKE DE LA Cía. PRIMITIVA DE GAS

—De Santa Fe, el doctor Edmundo Rosas y familia.
—De Montevideo, el doctor Enrique B. Moreno y su señora Carolina Torres de Moreno.
—De Córdoba, el doctor Juan F. Cafferata.
—De San Isidro, el señor Jacinto Malbrán.

⊙⊙⊙

Han partido:

Para Córdoba, el doctor Julio C. Borda.
—Para Rosario, el señor Raúl Paunero.
—Para Cardales, el doctor Pedro Figueroa Alcorta.
—Para Tucumán, el señor Octavio Iturbe.
—Para Alta Gracia, el señor Guillermo Dickinson y familia.
—Para San Nicolás, el doctor Alberto Solá.

⊙⊙⊙

De Rosario:

Ha despertado mucho interés en nuestros círculos sociales la fiesta que el 23 del corriente se celebrará en el Palace Theatre, a beneficio de la Sociedad Protectora de Huérfanos.

He aquí el programa:

1.o El Encantamiento del Fuego, de Las Walkirias, de Wagner, piano, por la señorita Elena Navarro Smill; 2.o Poema Húngaro, de Hubay, violín, por la señorita Zaira Senac; 3.o La Bailaora y Alegría, canto y baile, por la señorita Julieta López del Cerro; 4.o No sé, no sé, canto, por la niña Susanita Olivé; 5.o Causas y Efectos canto, por la niña Susanita Olivé.

En uno de los entreactos se pondrá en escena el entremés "Mañana de sol", de los hermanos Quintero. En la representación de esta pieza tomarán parte la señorita María Angélica Junquet y el señor Eusebio Redondo de Castro.

Además de los números mencionados, se exhibirán varias películas cinematográficas de gran interés.

—Mañana se efectuará el enlace de la señorita Lydia Fristachi Puccio con el señor Abel Verenelli.

Serán padrinos la señora Arminda García Cuerva de Verenelli y el señor Herminio González.

En el acto civil actuarán como testigos, por parte de la novia, los señores Horacio González Baños, Luis Carlomagno, Arturo Puccio y Luis Fristachi Puccio, y por el novio, los señores Jorge Galán, Antonio Vercesi y Ventura Verenelli.

—El 3 del próximo mes de junio se realizará el enlace de la señorita Edeme Isabel Rolando con el señor Santiago Felipe Lodevilla.

—Hoy darán comienzo las reuniones de tennis y croquet, que las socias del Club Atlético de Rosario efectúan todos los años en Plaza Jewell, habiéndose designado a las señoritas Aida y Laura Copello para ofrecer el té en esa reunión.

—Mañana, a las 9 a. m., se celebrará en la iglesia de Nuestra Señora del Rosario un solemne funeral en memoria de doña Filomena Reverter de Vilá.

—El domingo próximo tendrá lugar en la cárcel penitenciaria la comunión general de presos que patrocina la Sociedad de Beneficencia, que preside doña Margarita Mazza de Carlés.

—Dentro de la gravedad de su estado, ha sentido alguna mejoría la señora Manuela Guerrero de Pinto.

—En su carácter de padrinos de la Casa-Asilo recientemente inaugurada por la Sociedad Protectora de la Mujer, han enviado donaciones para este establecimiento las siguientes personas:

Adolfo Teodoro Franco y señora, $ 100; Pedro Cardini y señora, $ 100; Miguel Pierre y señora, $ 100; Dr Juan Ravena y señora, $ 50; Dr. J. J. Colombo Berra y señora, $ 50; Francisco Javier Correa y señora, $ 50; María Luaces de Petit, $ 50; María de Castagneto $ 50; Miguel Tansi y señora, $ 50; Josefa Berra de Colombo, $ 30; Teresa P. de Corti, $ 15.

—Celebrando la reciente graduación de abogado del joven Enzo Bordabehere, un grupo de sus amigos le obsequiarán el sábado próximo con un banquete.

La demostración tendrá lugar en el Cifré.

—De la capital federal, ha llegado la señora Esther Pinto de Vinent y su hijita María Angélica.

—De Córdoba, D. Andrés G. Pinto.

—A Buenos Aires, ha partido el doctor José María Cafferata.

—Al mismo punto, el doctor Luis Alleuda.

—A Córdoba, de Buenos Aires, D. Domingo Achával Riglós.

CRÓNICA RELIGIOSA

EL SEMINARIO PONTIFICIO

El "Osservatore Romano" de la ciudad eterna trae en su número del 17 de abril último una crónica alusiva a la distinción de que ha sido objeto el seminario conciliar de Villa Devoto.

Comienza diciendo:

"Las nuevas facultades de filosofía y teología en el seminario de Buenos Aires.

"La apertura del año escolástico de 1916 se ha realizado de una manera extraordinariamente solemne. A dicha solemnidad dió ocasión el reciente privilegio pontificio en virtud del cual se erigen en el venerable seminario arquidiocesano, las dos facultades de teología y filosofía con la potestad necesaria de conferir en ambas los acostumbrados títulos académicos.

"El 12 de mayo era el día designado para la reapertura de las clases: S. E. monseñor Antonio Espinosa, juzgó oportuno inaugurar dicho acto de la apertura, del nuevo curso escolar con una solemnidad especialísima para que mejor apareciera el favor sumo y la paternal confianza con que el santo padre ha honrado a la sede metropolitana de la República Argentina y a su digno clero. Honra altísima por cierto, porque hasta hoy ningún seminario de toda la América meridional gozaba del privilegio de conferir grados académicos".

Sigue luego una crónica detallada de las fiestas celebradas.

CONFERENCIAS APOLOGETICAS

Mañana por la noche dará comienzo el presbítero José Ignacio Yani a una serie de conferencias apologéticas a las 8.15 p. m., en la iglesia parroquial de San Antonio, Caseros y Labardén. Con esta prédica y con solemne función religiosa, que se celebrará el domingo 21 en la misma iglesia, se festejará el aniversario de la fundación de la Conferencia vicentina de jóvenes y su agregación a las demás conferencias de la misma índole.

NUEVA POMPEYA

Mañana tendrán lugar los jueves eucarísticos que la archicofradía del Corazón Agonizante de Jesús celebra todos los jueves del año en el santuario de Pompeya.

A las 7.15 misa, durante la cual se hace, desde el púlpito, la preparación para la comunión, cantos eucarísticos y bendición con el Santísimo. Por la tarde, a las 3.30, hora santa.

El sábado, la misa en honor de Nuestra Señora del Rosario, con exposición del Santísimo y bendición, será a las 8. La última misa, en el camarín, se dirá a las 10 a. m.

El domingo se celebrará la gran peregrinación de la "súplica".

SALVADOR

El sábado 20 del corriente, a las 8 de la mañana, habrá comunión de regla para señoras, a fin de ganar la indulgencia plenaria concedida por los Sumos Pontífices.

El domingo 21 del mismo, y a las 7.15 de la mañana, habrá para señores.

Por la tarde, a las 4.30, tendrá lugar el ejercicio acostumbrado, con sermón, por el P. Pedro Colón y bendición con el Santísimo.

INSTRUCCION PUBLICA

CLAUSURA DE UNA ESCUELA

Ordenar la inmediata clausura de la escuela particular que funciona en la calle Maza 924, dirigida por don Juan Galarza, por funcionar en contravención con lo dispuesto por la ley de educación y reglamentos en vigencia, dirigiéndose por nota a la policía de la capital, solicitándole se sirva impartir las órdenes del caso, a fin de evitar el acceso de niños al local de referencia.

PERMUTA

Permutar, en sus respectivos puestos, conservando su actual categoría a las maestras de la escuela 8 y 2 del consejo escolar, señoritas Dolores Cabrera y María Meaca.

AUTORIZACIONES

Habilitar para ejercer la enseñanza privada en los colegios que la congregación "De la Salle" tiene establecidos en la capital y territorios, a los hermanos Próspero Tell, Alfredo Buffa y Luis Ferreyra.

Habilitar en las mismas condiciones que los anteriores y con excepción de Castellano, Historia y Geografía Argentinas e Instrucción Cívica a los hermanos León Sabathier y Félix Albagnac.

NUEVA ESCUELA PARTICULAR

Autorizó provisoriamente el funcionamiento de la escuela particular sita en la calle Juncal 2449.

PASES

El consejo nacional acordó los pases que solicitan las maestras de la escuela número 2 del consejo escolar 11.o, señora Luisa Ch. de Raggio y señoritas Presentación Bravo, María Luisa González, Hermenegilda Gutiérrez y Esther Taddia, a la escuela número 17 del mismo distrito.

RESOLUCION

Aprobó el proceder del consejo escolar 16.o, al haber trasladado al vicedirector de la escuela infantil 7, señor Antonio Vidal, a la escuela superior número 2 de su dependencia.

NOTAS POLICIALES

VICTIMA DE UN ACCIDENTE

Esta mañana ha fallecido en el hospital Teodoro Alvarez el obrero Carlos Dukesly, operario de una fábrica de caramelos establecida en la calle Ecuador 328 y que ayer en ese establecimiento fué víctima de un accidente.

Dukely en momentos que descendía de una escalera perdió el equilibrio y cayó desde tres metros de altura sufriendo la fractura del cráneo.

El cadáver fué entregado a la familia del extinto.

HERIDO DE ARMA BLANCA

En la esquina de las calles Directorio y Murguiondo, anoche el sujeto Enrique Fortunato que se hallaba ebrio, tuvo un incidente con un grupo de cinco individuos.

Después de un cambio de palabras uno de aquéllos, el que hasta ahora no ha sido posible identificar, agredió con un cuchillo al beodo y lo hirió en la mano izquierda y brazo derecho.

La policía de la sección 38 intervino y detuvo a los cinco sujetos hasta tanto se compruebe cuál fué el agresor.

Fortunato fué llevado al hospital Salaberry, donde informan que las lesiones que ha sufrido son de carácter grave.

Los detenidos han sido puestos a disposición del juez de instrucción correspondiente.

DAÑO INTENCIONAL

Lorenzo Abela, empresario de pinturas, ha denunciado en la comisaría 5.a que durante la noche pasada autores desconocidos le han manchado con alquitrán el frente de la casa Rodríguez Peña 102 al 146, que estaba terminando de pintar.

Los daños que ha sufrido los estima en 50 pesos.

Se presume que los autores del delito sean obreros pintores huelguistas.

ROBOS

Anoche penetraron ladrones en un negocio de joyería que Francisco Biscardi tiene establecido en la calle Rincón 618, y robaron alhajas por valor de 300 pesos.

Biscardi formuló la consiguiente denuncia en la comisaría 6.a.

—Se presentó hoy en la comisaría 25 don Pablo Castella y denunció que durante la noche pasada de su domicilio calle Goya 670, mientras se hallaba ausente, ladrones desconocidos le robaron ropas y objetos que estima en 200 pesos.

DE LA PLATA

DISMINUCION DE ALUMBRADO

La compañía de gas de La Plata ha procedido a retirar de las calles de esta ciudad 300 lámparas de 100 bujías cada una.

Esta medida, que se debe a una resolución del P. E., basada en razones de economía, ha producido una malísima impresión en el vecindario que no obstante abonar el impuesto correspondiente se ve privado del alumbrado público.

PUERTO DE LA PLATA

Con destino a Liverpool salió ayer el paquete británico Darro, llevando a su bordo pasajeros, reservistas ingleses y rusos. Estos últimos, de acuerdo con las últimas disposiciones del gobierno del Czar, se incorporarán a los cuerpos del ejército moscovita destacados en el frente francés.

También lleva un cargamento completo de carne congelada.

PAGO DE PENSIONES NACIONALES

En las oficinas del correo local se dió comienzo hoy al pago de las pensiones civiles, militares y de marina, por el mes de abril ppdo.

ASUNTOS CRIMINALES

El juez del crimen doctor Ocampo condenó a Olegario Godoy, por agresión en La Plata, a 7 meses y 15 días de arresto; Florentino Felipe Guzmán, por atentado a la autoridad en Chascomús, a 1 año y 6 meses de prisión; Aurelio Gómez, por hurto y robo en Marcos Paz, a 4 años y 6 meses de penitenciaría, y Luis Grenevich, por homicidio en Lomas de Zamora, a 17 años y 6 meses de presidio.

Colectividades extranjeras

ORFEON ESPAÑOL

Esta noche, a las 9, celebrará asamblea general ordinaria.

CLUB ITALIANO

En su local social de la calle Rivadavia 4731 celebrará el 24 un gran baile de gala en conmemoración del aniversario patrio.

SOCIEDAD FRANCESA DE SOCORROS MUTUOS DE BARRACAS AL NORTE

El 20 del corriente celebrará reunión la comisión de esta sociedad a las 8 p. m., en su local Ingeniero Huergo 431.

LA COLUMNA DE LOS NIÑOS

3er. CONCURSO DE GEOGRAFIA ARGENTINA Y AMERICANA

¿Quién será esta vez el autor de cuyas respuestas a las diez preguntas resulten premiadas?

I) ¿Cuál es el río más caudaloso y extenso de la América del Sur?

II) Con la letra inicial de "nueve" ciudades argentinas formar el apellido de un ilustre gobernante y educacionista argentino.

III) ¿Puede Vd. citar por su orden de elevación los picos más culminantes de la Cordillera de los Andes desde el Perú hasta la Tierra del Fuego?

IV) Citar por el número de habitantes las cuatro unidades americanas más populares.

V) Dibujar un mapita de la Argentina en el tamaño de una carta postal, señalando las producciones propias de cada región.

VI ¿Cuál fué el primer río argentino explorado por los españoles?

VII) Cite Vd. las principales fuentes termales de nuestro territorio.

VIII) ¿Cuál es la provincia cuyo nombre es sinónimo de clima benigno, y cuáles los que significan el grito de un ave, una creencia profunda, un territorio muy regado, agua que corre, pantanos, un santo muy ilustre, un verbo que indica un juego infantil, un nombre indígena y un santo muy festejado antaño en nuestra región?

IX) Cite por su orden de situación los principales puertos del Atlántico.

X) ¿Cuántos pueblos en la República Argentina llevan el nombre ilustre de San Martín? ¿En qué provincias se hallan?

NOTA. — Este concurso puede enviarse hasta el 1.o de Junio. Recomendamos a los colaboradores dos condiciones muy importantes para el éxito del concurso: 1.o no calcar el mapita y 2.o respuestas breves y concisas.

✿✿✿

UN TENIENTE CORONEL FEMENINO

Tradición histórica según J. M. Espora

La guerra de las republiquetas en el Alto Perú se había emprendido heroicamente. Los naturales del país cansados de sufrir el yugo

opresor se sublevaron en casa contra los españoles Padilla, Camargo, Muñecas y Lanza, prestigiosos caudillos que fueron el alma de ese glorioso movimiento.

El primero operaba en su republiqueta, cuyos indígenas lo seguían llenos de patriotismo. Acompañábalo en todos sus combates y expediciones su señora esposa Doña Juana Azurduy, mujer heroica y varonil, nacida en Chuquisaca en 1781, educada en un convento, casada con Padilla a los 24 años, de gallarda presencia, hermosa y valiente. Contaba en aquella época 35 años de edad. En los combates vestía una túnica escarlata con franjas y alamares de oro y un ligero birrete con adornos de plata y plumas blancas y celestes.

Después de numerosos combates, el bravo Padilla fué batido por el coronel Aguilera en el Villar (14 Septiembre 1816) y después de un pistoletazo el jefe realista le cortó por su mano la cabeza.

—Los restos de las fuerzas de Padilla se retiraron a Pomabamba y se reunió allí una junta de guerra a la que asistió Doña Juana en su calidad de teniente coronel de los ejércitos de la patria con que el gobierno de las Provincias Unidas la había condecorado por sus hazañas y vestida de luto por la pérdida de su ilustre esposo, votó a la par de los demás capitanes, resolviéndose confiar el mando de la insurrección al comandante Cueto.

Tan noble heroína tuvo tiempo de ver a su patria constituída en nación independiente, pues acabó sus días en Chuquisaca en 1862, gozando de una pensión concedida por el gobierno boliviano.

(Abreviado).

Ferrocarriles del Estado

RED DE TROCHA ANGOSTA

Servicio de pasajeros, encomiendas y cargas combinado con los ferrocarriles Central Córdoba y Central Argentino para las Sierras de Córdoba, provincias de Santa Fe, Córdoba, San Juan, La Rioja, Catamarca, Santiago del Estero, Tucumán, Salta, Jujuy y La Quiaca (frontera boliviana).

Servicio internacional con Bolivia vía La Quiaca.

La estación Embarcación del Central Norte (sobre el río Bermejo) terminal de la línea Oriente a Bolivia es la más a propósito de la Sierra (Bolivia).

Véase los horarios de trenes en las estaciones; por más datos a los jefes de estación, al gerente en Cruz del Eje para el Argentino del Norte, al gerente en Tucumán para el Central Norte o a la administración general (oficina de informes) Perú 672. Buenos Aires.

LUIS RAPELLI,
Administrador general.

COGNAC
Bisquit Dubouché & Cº
E. M. de Santa Coloma, Chacabuco 319

CARRERAS DE CABALLOS

HIPODROMO ARGENTINO

LA REUNION DE MAÑANA

El programa no tiene ya por sí solo mayores atractivos y disputadas las carreras en una pista anormal perderán aún más.

La reunión se anuncia con la carrera de vallas, en la que Pulín si está blanda la cancha, Lord Ragland, Prevenda y Cachul son los mejores candidatos.

—

En la carrera de potrancas perdedoras aparece como candidata obligada Gallarda y difícilmente han de poder arrebatarle el triunfo.

Terrona ha debutado con poco éxito, Jacobina es una droga y Pretty Dolly por lo consiguiente. Se trata, pues, de una carrera desprovista de todo interés.

—

En los potrillos perdedores se anuncia el debut de Charm, lo suficiente para suponer que se iniciará siguiendo el ejemplo de Saca Chispas y de otros que tienen obligaciones por pertenecer a familias nobles... Sin embargo, es bueno no olvidar que lleva algunos contrarios serios.

Almidón que también hace su debut, anda muy bien, Raspail ha figurado honrosamente en los puestos de placé y por lo tanto es un excelente candidato. Lance ha disputado una sola carrera y en esta ocasión puede mejorarla; en resumen una prueba de bastantes atractivos, a pesar de la presencia del hermano de Charming.

—

En el premio Remate entre los modestos anotados sobresale Espadañal, como el más indicado para ser el ganador.

Como capaces de oponerle alguna resistencia al hijo de Cyllene pueden citarse a Hidrato, Itaty, Driada y algún otro, pero todos sin mayores probabilidades.

—

La que será una prueba interesante es la de potrillos ganadores.

La presencia de El Manantial, Saca Chispas, Lord Derby, Mirabeau, Kurri, Ascasubi y Mirabeau II en una misma prueba es algo más que una carrera clásica, pero francamente el mayor atractivo de esta prueba puede concretarse al encuentro de El Manantial con Saca Chispas, y sobre esto no hay por ahora nada resuelto.

—

En los 1.800 metros de la sexta carrera nos agrada Salvadora como muy indicada, teniendo en cuenta la carrera producida por ella, al hacer su rentree.

Pueden mencionarse a más con probabilidades Dijón, Aluvión, Bosch y Leónidas IV, porque aprovechando los inconvenientes de un lote numeroso pueden muy bien aprovechar cualquier entrevero.

—

Pocos anotados ha reunido el premio Farnesina.

Si la pista se encuentra en condiciones favorables Wild Rose no tiene enemigos con 51 kilos.

En la escala de peso que están, su única enemiga podría ser Decidida y Angeolina puede ser indicada como un probable lance.

—

Tenemos como prueba final un handicap en el cual se han inscripto un buen lote de caballos regulares.

Wotan, Prólogo, Lusitano y Estro son los más indicados, pero las probabilidades de éstos como la de los demás anotados puede variar totalmente de acuerdo con el estado de la pista.

LOS COMPETIDORES DE MAÑANA

SUS PERFORMANCES

Aprontes e informaciones generales

Como hemos hecho costumbre en esta sección, nuestros lectores encontrarán una guía interesante además de los últimos informes los que facilitarán en mucho las tareas para hacer cálculos aproximados sobre cada uno de los concurrentes del programa que pasamos a detallar:

PRIMERA CARRERA

Lord Ragland — El hijo de Diamond Jubilee que es ganador de una carrera de vallas, no corre desde el año pasado.

Pulín — En sus dos últimas presentaciones ha tenido la siguiente figuración:

Fué primero con 69 kilos en 3'48" 1|2 los 3.200 metros y luego con 73 no placé por haber rodado, de Betis 68 en 4'3" 1|5 los 3.500 metros.

Forajida — Con 66 kilos fué cuarta de Pulín 69 en 3'48" 1|2 los 3.200 metros y luego no placé con 65 de Folk 74 en 3'39" los 3.200 metros.

Prevenda — Fué segunda con 71 kilos de Betis 68 en 4'3" 1|5 los 3.500 metros y luego tercera con 69 de Folk 74 en 3'39" los 3.200 metros.

Cachul — Correrá por primera vez en las vallas.

En sus anteriores carreras llanas fué no placé con 56 kilos de Ficaria 54 en 1'38" 2|5 y luego no placé con 50 de El Príncipe 49 en 1'38" 2|5.

Constatation — No placé con 65 kilos de Folk 73 en 3'39" los 2.300 metros y luego con 65 tercero de Betis 68 en 4'3" 1|5 los 3.500 metros.

Curupí — Fué cuarto con 63 kilos de Popular 78 en 2'52" 3|5 los 2.500 metros y luego no placé con 65 de Folk 73 en 3'39" los 2.300 metros.

Salvatierra — Con 63 kilos fué cuarta de Betis 68 en 4'3" 1|5 los 3.500 metros y luego cuarta con 61 de Folk 74 en 3'39" los 3.200 metros.

SEGUNDA CARRERA

Terrona — Debutó entrando no placé de Cita en 1'7" los 1.100 metros.

Se le trabajó en la partida.

Lady Derby — Es debutante y cuenta con algunos ejercicios regulares.

Sirena VI — No placé de La Mistinguett en 59" y luego cuarta de Hungría en 1' 3|5.

Se desempeñó como de costumbre en la partida.

Vale poco.

Jacobina — Fué no placé de La Fleche en 59" 4|5 y luego cuarta de Bucólica II en 1'6" cuatro quintos.

A la tarde hizo una partida de 700 metros conduciéndose regular.

La correrá Francisco Arcuri.

Gallarda — Después de ser no placé de Nalná en 48" 2|5 reapareció entrando segunda de Cita en 1'7".

Es la gran candidata.

En su apronte de hoy se desempeñó admirablemente.

Su entraineur considera muy difícil perder.

Furiosa — Es debutante por Farseur II.

En sus partidas se desempeña regular.

Pretty Dolly — No placé de Protea en 1' 3|5 y luego cuarta de Cita en 1'7".

Aprontó como para poder correr bien y puede estar en los puestos de preferencia.

Miss Tonta — Está corriendo sin figurar.

Fué no placé de La Mistinguett en 59" y luego no placé de Cita en 1'7".

Hizo su ensayo de práctica conduciéndose regular.

Fábula — Corrió una sola vez correspondiéndole entrar no placé de Charming Hope en 1'7" 3|5.

Piloteada por Ardouin hizo 700 metros conduciéndose regular.

Ash — Después de ser tercera de La Mistinguett en 59" fué no placé de Independencia en 1' 3|5.

Se nos comunica que no será presentada a disputar la carrera de mañana.

TERCERA CARRERA

Raspail — Fué segundo de Kurri en 59" 3|5 y luego segundo de Florilegio en 1'.

Aprontó en Belgrano y anda muy bien.

Entrefino — No placé de Mirabeau II en 1'1" y luego no placé de Florilegio en 1'.

Fué trabajado por la tarde haciendo una partida de 700 metros con regular éxito.

Lance — Después de entrar último de Pacará en 1'2" 1|5 fué cuarto de Hindoo en 1'7" 3|5.

El jockey Ardouin lo pasó en la partida.

Puede conducirse bien.

Factótum — Corrió una vez entrando no placé de Caseros en 1'6".

Se le pasó en 700 metros sin demostrar progreso alguno.

Descubridor — Es debutante, por Rosales.

Su presencia es dudosa.

Anda regular.

Nácar — Fué no placé de Kurri en 59" 3|5 y luego no placé de Saca Chispas en 1'6" 1|5.

Lo aprontaron en 600 metros.

No adelanta nada.

Messenger — No placé de Comunal en 48" 4|5 y luego no placé de Hindoo en 1'7" 3|5.

Se le pasó en 700 metros sin resultado digno de mención.

Gracian — Es debutante.

Lo vimos trabajar conduciéndose regular.

Charm — Es debutante.

El hermano de Charming viene a la carrera con cotejos bastante buenos.

La corrida que tiene a la par de Francisco José es buena, tratándose de estos contrarios.

Piquier — Fué no placé de The Lad en 54" 1|2 y luego no placé de Palpalá en 1'1".

Ha mejorado algo.

Se le pasó en 700 metros conduciéndose regular.

Almidón — Es debutante.

Se nos informa que no cumplirá su compromiso.

CUARTA CARRERA

Young Fellow — Hace mucho tiempo que no corre.

Anda regular, pero nos parece difícil que pueda figurar.

Itaty — Con 41 kilos fué cuarto de Matías 40 en 1'37" 2|5 y luego con 40 no placé de Facundo III 52 en 2'18" 4|5.

Hizo un apronte de 700 metros como para poder ser el ganador.

Tamarindo — No placé con 51 kilos de Normando 51 en 1'37" 2|5 y luego con 43 último de Siete y Medio 58 en 1'38" 1|5.

No creemos en él.

Vale muy poco.

Espadañal — Con 54 kilos fué tercero de Normando 51 en 1'37" 2|5 y luego con 48 no placé de Matchbox 52 en 1'45" 2|5.

Por ejercicios anteriores sabemos que anda mucho.

Su jockey será Domingo Torterolo.

Debe de ganar.

Hidrato — Reaparece bien preparado.

Si la pista no está pesada puede ser el ganador.

En su apronte se desempeñó regular por la pista que estaba mala.

Driada — Con 45 kilos fué no placé de Branza 45 en 2'7" y luego con 45 no placé de Congrio 47 en 1'53".

Puede correr bien.

Sus enemigos no son gran cosa.

La Brava II — No placé con 49 kilos de Normando 51 en 1'37" 2|5 y luego no placé con 52 de Tarija 54 en 1'45" 3|5.

Se desempeñó regular en la partida.

Ducho — Hace tiempo que no corre.

Si está bien preparado puede desempeñarse admirablemente en esta compañía.

Fisgona — Fué no placé con 50 kilos de Ronde du Soir 49 en 1'39" y luego no placé con 55 de Gay Tina 52 en 1'34" 2|5.

Anda regular en la partida.

Chopín — Hace tiempo que no corre.

No creemos en él.

Gay Bronce — Nunca ha corrido.

Es un hijo de Bronce.

Se le trabajó en 700 metros.

Cherokayá — Tiene corrido y ganado en La Plata.

Aquí sus últimas carreras fueron:

No placé con 45 kilos de Mabille 48 en 1'38" 1|5 y luego con 48 no placé de Normando 51 en 1'37" 2|5.

El hijo de Pito está bien preparado.

Se le pasó en la partida.

Billiken II — Con 45 kilos fué no placé de Pegaso 57 en 1'51" y luego con 45 no placé de Branza 45 en 2'7".

Se le pasó en 700 metros sin novedad.

Guerra — No placé con 46 kilos de Normando 51 en 1'37" 2|5 y luego no placé con 48 de Lamas 54 en 1'31" 4|5.

No la vimos trabajar.

QUINTA CARRERA

Bilz — No placé de Pacará en 1'7" y luego con 53 no placé de Gran Señor 56 en 1'5" 4|5.

Hizo 700 metros conduciéndose regular.

Ascasubi — Corrió una sola vez llegando primero en 48" 1|5.

Reaparece bien preparado.

Francisco Arcuri lo trabajó a la par de San Julio cubriendo 700 metros con regular éxito.

El Manantial — Debutó ganando en 1'6" 3|5 los 1.100 metros.

Dirigido por Ardouin hizo esta tarde un buen apronte de 700 metros.

Cacique — Después de ser segundo de Ojo Bravo en 1' 1|5, fué primero en 59" 4|5 los 1.000 metros.

No lo vimos aprontar.

Ligaroti — Después de ser no placé de Palpalá en 1'1" obtuvo su primer victoria en 1'1" 4|5 los 1.000 metros y no ha vuelto a correr.

Se le ensayó en 600 metros conduciéndose regular.

Comunal — Fué no placé en el clásico Kemmis ganado por Guillermín en 1' 1|5 y luego fué segundo de Dándalo en 59" 2|5.

Se le pasó en 600 metros y no anda mal, pero es una carrera difícil.

Hindoo — Fué no placé de Comunal en 48" 4|5 y luego reapareció ganando en 1'7" 3|5 los 1.100 metros.

Anda muy bien.

Hizo 700 metros conduciéndose como para poder figurar bien.

Saca Chispas — Debutó ganando en 1'6" 1|5.

Si cumple su compromiso no hay duda que es el enemigo de nuestro favorito El Manantial.

Mirabeau II — Después de salir de perdedor en 1'1" disputó una carrera de ganadores en la que fué tercero de Gran Señor en 1'5" 4|5 los 1.100 metros.

Se trabajó en la partida y es muy ligero.

Lord Derby — Salió de perdedor en 1' los 1.000 metros y luego en ganadores fué no placé de Gran Señor en 1'5" 4|5.

Si cumple su compromiso lo dirigirá Torterolo.

Anda bastante mejor.

Kurri — Debutó ganando en 59" 3|5, única carrera que ha disputado.

Es sumamente veloz, tanto que nos dejó encantados con su aprontе de 700 metros.

SEXTA CARRERA

Denaro — Con 41 kilos fué cuarto de Tata Dios 45 en 1'26" 1|5 y luego no placé con 44 de Congrio 47 en 1'53".

Vale poco.

Hizo 700 metros con regular éxito.

Vicente López — Después de ser segundo con 54 kilos de Sandring am 57 en 1'52" 1|2 fué no placé con 54 de Carabela 52 en 1'40" un quinto.

No creemos en su mala carrera de días atrás.

L'Epatant — Con 56 kilos fué no placé de Ficaria 54 en 1'38" 2|5 y luego segundo con 56 de Dieufort 56 en 1'34".

Se le pasó en 700 metros y puede ser una sorpresa.

Dijón — Fué tercero con 56 kilos de Dieufort 56 en 1'34" para luego ser no placé con 54 de Sandringham 57 en 1'52" 1|2.

Ha pasado la partida conduciéndose regular.

Pecado — H... tiempo que no corre.

No creemos en él.

Su ensayo fué regular.

Leónidas IV — Con 56 kilos fué no placé de Dieufort 56 en 1'34" y luego cuarto con 54 de Sandringham 57 en 1'52" 1|2.

Es muy veloz y anda bien.

Puede estar en los puestos de preferencia.

Aluvión — Fué no placé con 53 kilos de Ficaria 54 en 1'38" 2|5 y luego tercero con 53 de Montefiore 49 en 1'52".

Tiene algunos trabajos buenos a la par de Matchbox.

Hoy hizo la partida con buen éxito.

Bosch — Fué no placé con 53 kilos de Dieufort 56 en 1'34" y luego no placé con 51 de Sandringham 57 en 1'52" 1|2.

Anda bien.

Fué trabajado en la partida.

Déspota III — Fué no placé con 56 kilos de Max Linder 56 en 1'46" y luego no placé con 52 de Fachinero 55 en 1'14".

Hizo un ejercicio de 700 metros conduciéndose regular.

Aristócrata ex Strap — Tiene como últimas performances un cuarto con 54 kilos de Oblea 50 en 1'39" 3|5 y luego no placé con 56 de Max Linder 56 en 1'46".

No lo vimos trabajar.

Salvadora — Fué no placé con 52 kilos en el clásico Apertura ganado por Campanazo 58 en 1'39" y luego con 54 kilos fué segunda de Angeolina 54 en 1'52" 3|5.

Será la favorita de la carrera.

Fué ensayada con buen éxito.

Alfana — Con 43 kilos fué segunda de El Príncipe 49 en 1'38" 2|5 y luego con 54 fué no placé de Angeolina 54 en 1'52" 3|5.

Hizo su aprontе sin novedad.

Divinitá — No placé con 54 kilos de Ficaria 54 en 1'38" 2|5 y luego con 40 kilos no placé de Facundo III 52 en 2'18" 4|5.

No la vemos.

Paloma — Con 57 kilos fué tercera de Santa Inés 57 en 1'41" y luego con 42 no placé de Farol 54 en 1'51" 4|5.

Anda como para dar un mandoble.

Canotiére — Con 42 kilos fué no placé de Branza 45 en 2'7".

Mañana piensan tirar su lance.

Pick-me-up — No lo vimos trabajar.

Castañazo — Con 47 kilos fué no placé de El Príncipe 49 en 1'38" 2|5 y luego tercero con 56 de Give n Or 56 en 1'33" 1|5.

Hizo la partida con regular éxito.

Falsía — Con 56 kilos fué no placé de Isoca 56 en 1'32" 1|5.

Aprontó regular.

Es ligera, pero nos parece se para.

Kilinga — Con 48 kilos fué no placé de Gay Tina 52 en 1'34" 2|5 y luego segunda con 54 de Given Or 56 en 1'33" 1|5.

Alardini la trabajó en 700 metros.

SEPTIMA CARRERA

Banderaló — Con 52 kilos fué no placé de Thamar 40 en 2'17" y luego con 53 fué primero en 1'50" 4|5.

J. Etchechurry lo pasó en 700 metros.

Anda bien.

Wild Rose — Con 42 kilos fué primera en 1'37" 1|2 la milla y luego con 51 fué también primera en 1'39" la milla.

Si la pista está bien debe ser la ganadora.

Decidida — No placé con 50 kilos de Perjura 48 en 1'30" 3|5 y luego segunda con 49 de Wild Rose 42 en 1'37" 1|2.

Aprontó con buen éxito.

Cracker — Fué cuarto con 47 kilos de Lovelace 43 en 2'5" 1|5 y luego tercero con 43 de Pas-si-Mal 55 en 2'39".

Su presencia es dudosa.

Angeolina — Con 53 kilos fué primera en 1'40" la milla y luego con 54 también primera en 1'52" 3|5.

La trabajaron en 700 metros.

Continúa corriendo mucho.

¡Cuidado con ella!

Gaiteiro — Con 44 kilos fué tercero de Petite Chose 59 en 1' 2|5 y luego con 56 no placé de Fulana 42 en 1'14" 3|5.

Se desempeñó bien en su aprontе.

Clásicos Los Haras y Salvador J. Boucau

CONCURSO HIPICO

1er. Premio: UN CRONOMETRO DE ORO

Con el objeto de favorecer a nuestros numerosos lectores de carreras, hemos resuelto abrir un concurso, en el que ofrecemos al ganador como recompensa un cronómetro de oro, que desde hoy se exhibe en las vidrieras de la joyería "Maxima", calles Corrientes 820.

Debe indicarse para optar al premio designado:

El resultado de los clásicos Los Haras y Salvador J. Boucau, a disputarse en la reunión del 25 del corriente, señalando el orden de llegada hasta el cuarto puesto.

Para evitar empates y por lo tanto sorteos, debe indicarse el tiempo de la carrera, y el que haya estado más próximo al marcado por el reloj oficial, será el favorecido con el cronómetro de oro.

Se pueden enviar cuantas soluciones se quiera, siempre que cada una de ellas esté acompañada por el cupón correspondiente a este concurso.

Las cartas pueden enviarse desde hoy, hasta el 25 del corriente a las 12 m., hora en que quedará clausurado el concurso.

La revisión e los cupones se hará el viernes 26 a las 12 m., en presencia de los interesados.

Cada sobre, para ser válido, debe llevar la siguiente inscripción: "Clásico Los Haras y Salvador J. Boucau", y dirigidos a la administración de este diario, Avenida de Mayo 769.

CLASICO LOS HARAS

1a. . . . . .

2a. . . . . .

3a. . . . . .

4a. . . . . .

Tiempo . . . . . .

CLASICO SALVADOR J. BOUCAU

1a. . . . . .

2a. . . . . .

3a. . . . . .

4a. . . . . .

Tiempo . . . . . .

Nombre . . . . . .

Dirección . . . . . .

CONCURSO HIPICO

Todo lector de LA EPOCA puede tomar parte en este concurso con sólo llenar el correspondiente cupón adjuntando un cheque de los cigarrillos Intransigentes qce contiene cada atado, el que debe ser remitido antes de las 12 de la mañana del domingo, indicando en el sobre "Concurso hípico".

Los premios son los siguientes:

1.o Dos cajas de cigarrillos "Intransigentes" al que indique 5 ganadores.

2.o Cuatro cajas de cigarrillos "Intransigentes" y una docena de fotografías del interesado o de la persona que él indique, al que acierte 6 ganadores.

3.o Varios objetos valiosos, qce elegirá el favorecido al que indique 7 ganadores.

4.o Un cronómetro de oro 18 quilates al que indique 8 ganadores, premio que como los anteriores, otorgarán los cigarrillos "Intransigentes".

En todos los casos debe indicarse el nombre del caballo y no el del stud.

El envío de las cartas es sin límite; el catedrático puede hacer todas las combinaciones que quiera, siempre que se ajuste a las reglas establecidas por este concurso.

Una misma persona no podrá optar a dos premios en una misma reunión, tomándosele en cuenta, a los efectos de este concurso sólo a la carta que marque mejor punto:

El cupón va en la página 13

OCTAVA CARRERA

Wotan — Con 60 kilos fué cuarto en el clásico América ganado por Canora 54 en 1'38" 1|5 y luego con 60 cuarto en el clásico Otoño ganado por Dijital 58 y Picacero 57 en 2'6".

Se desempeñó bien en la partida.

Es gran candidato.

Prólogo — Reapareció entrando primero con 52 kilos en 2'36" 4|5 y luego cuarto con 60 de La Loca 45 en 2.800 metros.

Tiene buena carrera.

Se le pasó en 700 metros.

Les gusta mucha, a pesar de ser una carrera difícil.

Si llueve es entonces el ganador.

Lusitano — Con 60 kilos fué no placé de Facundo III 52 en 2'18" 4|5 y luego primero con 60 en 2'18" 3|5.

Etchechurry lo pasó en 800 metros.

Anda bien y puede ser el ganador.

Radiant — Fué tercero con 59 kilos de Porteña 50 en 1'31" y luego con 55 no placé de Estro 49 en 1'44".

Se ha trabajado esta tarde.

Anda bien.

Estro — Fué primero con 49 kilos en 1'44" y luego con 52 tercero de Tata Dios 47 en 1'37" 1|2.

Si la pista está en buenas condiciones puede ganar.

Ha seguido en excelentes condiciones.

Retrechero — Con 52 kilos fué no placé de Estro 49 en 1'44" y luego segundo con 53 de Pas-si-Mal 55 en 2'39".

Hoy de tarde hizo un buen aprontе.

Aún no tiene monta designada.

LA MAÑANA

Nuestro repórter volvió de la cancha desencantado; con unas alarmantes aficiones astronómicas, anoche cesada la lluvia y el cielo con unos blancos nubarrones que corrían veloces hacia el norte, vaticinó para hoy una mañana espléndida, llena de sol, una hermosa mañana de cancha que le permitiría relojear a "piacere", sin perder corrida, ni partida, ni el más insignificante aprontе...

Las aficiones astronómicas de nuestro repórter han tenido esta vez el mayor de los fracasos; la mañana pésima, con una neblina que no permitía ver lo que ocurría a dos pasos, los entraineurs que cuidan de sus pupilos más que de las niñas de sus ojos, no quisieron arriesgarse en un aprontе que pudiera ser de consecuencias fatales.

Y el repórter esta mañana estaba de más en la cancha.

La mayoría de los aprontes han quedado postergados para la tarde; y en vano hicimos funcionar el teléfono continuamente, nadie había trabajado, todos habían huído de la cerrasón y nos respondían con las mismas palabras a nuestras preguntas:

—Para la tarde, amigo, para la tarde!...

¡Ah! Los encantos del invierno...

STUD ICEACHE

De esta caballeriza nos informan que Wild de Rose y Radiant, cumplirán mañana su compromiso siempre que no se halle la cancha en malas condiciones, porque en ese caso, sabido es que ninguno de los Diamond harían su carrera.

Será el encargado de dirigirlos el jockey Torterolo.

Wild Rose tiene un compromiso muy favorable y Radiant puede conducirse bien.

CHARM

Bastaría el prestigio de su parentesco para que mañana el público lo prefiriera sin titubear, pero además las crónicas se han encargado de recalcar sus grandes ejercicios, su tipo, las esperanzas de su entraineur, etc.

Nosotros, la verdad, creemos que para triunfar mañana no se precisa ser hermano de Charming, bastan sus aprontes, la corrida del sábado que fué bastante buena, y la suave partida a que se le sometió esta mañana.

Pero con esos hermanos, Charm bien podía ser otra cosa, por el momento no es crack, lo garantimos!...

EL MANANTIAL

De su caballeriza nos han informado que cumplirá mañana su compromiso siempre que no vuelva a llover.

Pero lo que más lamentamos es no poder disfrutar del interesante encuentro que tanto aguardábamos: Saca Chispas-El Manantial.

Corren rumores por la cancha de que el hermano de Smasher se reservará para el clásico Salvador J. Boucau, donde ve el campo un poco más despejado, ausente el rival temible.

Es lástima que hayan rehusado este encuentro que prometía ser interesante y que sobre todo nos permitiría establecer una línea entre estos dos potrillos que llegan, uno con el prestigio de su sangre, y el otro con el de sus ejercicios y su tipo que han llamado justamente la atención de todos.

Esta tarde el hijo de Yourg Majesty fué trabajado a la par de L'Epatant en 700 metros dirigido por su jockey Gabriel Ardouin.

CALAMBOUR

El compañero de Digital, el que acompañó a la gran yegua en todos sus aprontes, está completamente sano, y ya concurre a la cancha para realizar algunos ejercicios suaves que irán paulatinamente haciéndose más rigurosos.

Hoy lo vimos mientras el peón lo tendía en la partida muy al freno.

Aunque en un principio temíamos por la cura de Calambour, la veterinaria ha realizado, no diremos precisamente un milagro, pero sí un trabajo difícil, pues como se recordará el hijo de Duarte cayó gravemente sentido.

Tenemos que alegrarnos de esta vuelta, sobre todo nosotros que siempre hemos sido unos admiradores del ganador del A. B. C., guapo y noble.

ASCASUBI - SAN JULIO

Aquí cabe la frase de todos conocida:

—"Si no fuera por lo que tuvo!"...

Porque en efecto, Ascasubi sería mañana un estimable candidato si toda la atención no tuivera forzosamente que reconcentrarse en El Manantial y Saca Chispas.

El hijo de Le Samaritain no ha hecho más que una buena carrera, para luego suspenderse su trainning por causas imprevistas que oportunamente se dieron a conocer.

Su rentrée se hace en buenas condiciones. Ascasubi se ha ejercitado convenientemente, y con resultado favorable, incluso el aprontе de hoy sobre 700 metros a la par de San Julio, piloteados por Arcuri y Bastías.

Aunque su victoria la vemos muy difícil, creemos que figurará bien.

LUSITANO

Si la pista se encuentra en buenas condiciones, el hijo de Porteño tiene mañana una carrera sumamente favorable.

Hoy de mañana dirigido por J. Etchechourry hizo una partida de 800 metros desempeñándose muy bien.

Lusitano cumplirá su compromiso dirigido por el jockey Francisco Arcuri.

FABULA

Pocos boletos tuvo en la carrera que disputó anteriormente, pero esto no nos sirve de base para ningún cálculo, pues por otra parte conocemos detalles que nos permiten aconsejar a la hija de Old Man como un posible lance en la carrera donde Gallarda será favorita.

PRONOSTICOS DE LA PRENSA PARA LA REUNIÓN DE MAÑANA EN PALERMO

DIARIOS	1a. carrera	2a. carrera	3a. carrera	4a. carrera	5a. carrera	6a. carrera	7a. carrera	8a. carrera	GANADORES	PLACE	No corrieron	MAYO GANADORES	MAYO PLACE	MAYO No corrieron
LA EPOCA	Prevenda	Gallarda	Charm	Espadañal	El Manantial	Aluvión	Wild Rose	Lusitano	104	80	20	10	9	1
Rev. Americana	Prevenda	Gallarda	Lance	Hidrato	El Manantial	Aluvión	Wild Rose	Lusitano	95	78	13	8	7	—
La Tribuna	Pulín	Gallarda	Charm	Tamarindo	El Manantial	Aluvión	Decidida	Prólogo	94	53	27	14	9	—
Ultima Hora	Prevenda	Gallarda	Raspail	Hidrato	El Manantial	Salvadora	Wild Rose	Prólogo	90	77	17	8	7	—
Il Roma	Forajida	Jacobina	Charm	Itaty	Ascasubi	Bosch	Angeolina	Wotan	89	60	18	8	8	—
Giornale d'Italia	Lord Ragland	Gallarda	Charm	Espadañal	El Manantial	Salvadora	Wild Rose	Estro	88	70	25	9	8	2
El Ganadero	Pulín	Gallarda	Laspail	Espadañal	El Manantial	Vicente López	Wild Rose	Wotan	87	63	19	6	8	1
Gaceta de B. A.	Prevenda	Gallarda	Charm	Espadañal	El Manantial	Salvadora	Wild Rose	Wotan	86	74	20	7	7	—
Fray Mocho	Curupí	Fábula	Descubridor	Itaty	El Manantial	Salvadora	Wild Rose	Prólogo	84	71	20	13	7	—
El Oeste	Curupí	Fábula	Descubridor	Itaty	El Manantial	Salvadora	Wild Rose	Prólogo	84	71	20	13	7	—
El Diario	Prevenda	Gallarda	Factótum	Hidrato	El Manantial	Vicente López	Decidida	Lusitano	81	55	25	16	5	1
Revista Sportiva	Pulín	Pretty Dolly	Raspail	Espadañal	Saca Chispas	Salvadora	Wild Rose	Wotan	80	71	29	3	5	1
El Nacional									79	70	30	4	7	—
Los Sucesos	Prevenda	Gallarda	Raspail	Hidrato	El Manantial	Aluvión	Wild Rose	Lusitano	76	67	15	16	8	—
La P. degli Italiani	Pulín	Gallarda	Raspail	Espadañal	Kurri	Vicente López	Wild Rose	Estro	76	28	14	5	7	1
La Voz del Norte	Prevenda	Gallarda	Charm	Espadañal	Ascasubi	Vicente López	Wild Rose	Lusitano	69	67	23	10	7	1
La Mañana	Prevenda	Miss Tonta	Charm	Young Fellow	Saca Chispas	Bosch	Banderaló	Wotan	64	70	26	7	7	2
El Balilla	Prevenda	Gallarda	Charm	Chopín	Saca Chispas	Salvadora	Angeolina	Radiant	41	61	37	4	8	2
Guarino	Forajida	Jacobina	Charm	Itaty	Ascasubi	Bosch	Banderaló	Wotan	24	24	11	6	8	—
Vida Porteña	Prevenda	Miss Tonta	Raspail	Hidrato	El Manantial	Salvadora	Decidida	Estro	21	52	4	5	11	1
La P. de Belgrano	Prevenda	Gallarda	Charm	Hidrato	El Manantial	L'Epatant	Wild Rose	Prólogo	5	9	1	5	9	1

HIPODROMO ARGENTINO

COMPETIDORES Y MONTAS

Primera carrera—2.500 metros — (De vallas)

A las 12 y 45 p. m.

1	Lord Ragland	4 73	Dudoso
2	Pulín	4 73	N. Benegas
3	Forajida	3 [illegible]	X. X.
4	Prevenda	6 71	X. X.
5	Cachul	6 73	A. Toro
6	Constatation	3 63	R. de Wilde
7	Curupí	3 63	B. Alarcón
8	Salvatierra	3 61	J. Casco

Segunda carrera—1.200 metros

A la 1 y 45 p. m.

1	Terrona	2 56	D. Torterolo
2	Lady Derby	2 56	X. X.
3	Sirena II	2 56	E. Muraña
4	Jacobina	2 56	F. Arcuri
5	Gallarda	3 56	A. Sánchez
6	Furiosa	2 56	X. X.
7	Pretty Dolly	2 56	A. Navarro
8	Miss Tonta	2 56	T. N. Fernández
9	Fabula	2 56	G. Ardouin
10	Ash	3 56	C. Fenucci

Tercera carrera—1.200 metros

A la 1 y 45 p. m.

1	Raspail	2 56	P. Cichetti
2	Entrefino	2 56	F. Arcuri
3	Lance	2 56	G. Ardouin
4	Factotum	2 56	A. Sánchez
5	Descubridor	2 56	P. Costa
6	Nacar	2 56	C. Claverie
7	Messenger	2 56	E. Muraña
8	Grecian	2 56	E. Saavedra
9	Charm	2 56	D. Torterolo
10	Piquier	2 56	T. N. Fernández
11	Almidón	2 56	No corre

Cuarta carrera—1.600 metros

A las 2 y 15 p. m.

1	Young Fellow	6 56	R. Rodríguez
2	Itaty	4 56	A. Amoroso
3	Tamarindo	4 54	M. Acosta
4	Espadañal	4 52	D. Torterolo
5	Hidrato	5 52	E. Muraña
6	Driada	4 50	E. Canessa
7	La Brava II	4 50	J. Bastías
8	Ducho	7 50	X. X.
9	Fisgona	4 48	T. N. Fernández
10	Chopin	4 48	X. X.
11	Gay Bronce	4 48	D. Englander
12	Cherobayá	5 48	S. U. Morales
13	Billiken II	5 46	P. Cichetti
14	Guerra	4 44	J. Greme

Quinta carrera—1.200 metros

A las 2 y 45 p. m.

1	Bilz	2 56	R. Carabajal
2	Ascasubi	2 56	F. Arcuri
3	El Manantial	2 56	G. Ardouin
4	Cacique	2 56	E. Muraña
5	Ligaroti	2 56	J. Bastías
6	Comunal	2 56	J. Fernández
7	Hindoo	2 56	M. Acosta
8	Saca Chispas	2 56	D. Torterolo
9	Mirabeau II	2 56	P. Costa
10	Lord Derby	2 56	No corre
11	Kurri	2 56	A. P. Irusta

Sexta carrera—1.800 metros

A las 3 y 15 p. m.

1	Denaro	4 57	P. Cichetti
2	Vicente López	3 57	D. Englander
3	L'Epatant	3 57	G. Ardouin
4	Dijón	3 57	C. L. Fernández
5	Pecado	3 57	P. Costa
6	Leonidas IV	3 57	A. Sánchez
7	Aluvión	3 57	F. Arcuri
8	Bosch	3 57	E. García
9	Déspota III	3 57	R. Carabajal
10	Aristócrata	3 57	X. X.
11	Procopio	3 55	No corre
12	Salvadora	3 55	D. Torterolo
13	Alfana	3 55	S. U. Morales
14	Divinita	3 55	E. Muraña
15	Paloma	3 55	E. Saavedra
16	Canctiére	4 55	M. Lema
17	Guayacán	3 54	A. Irusta
18	Pick-me-up	3 54	C. Fenucci
19	Castañazo	3 54	S. Caro
20	Falsia	3 52	X. X.
21	Kilinga	3 52	J. Alardini
22	Aclamación	3 52	No corre

Séptima carrera—1.700 metros

A las 3 y 45 p. m.

1	Banderaló	4 56	F. Arcuri
2	Wild Rose	3 51	D. Torterolo
3	Decidida	3 49	M. Lema
4	Cracker	3 46	X. X.
5	Angeolina	3 45	E. García
6	Gaitero	3 45	M. Acosta

Octava carrera—2.200 metros

A las 4 y 15 p. m.

1	Wotan	4 53	X. X.
2	Prólogo	5 52	D. Cardoso
3	Lusitano	4 52	F. Arcuri
4	Radiant	4 51	D. Torterolo
5	Estro	3 45	M. Acosta
6	Retrechero	4 45	M. Lema

DIGITAL

Ha seguido sin novedad después de su última victoria y ahora cuidadosamente se la prepara para que en el clásico Los Haras se desempeñe igualmente a la altura de sus anteriores performances.

Hoy se le ha dado un ejercicio de poca importancia; pasó los 700 metros al freno... y volvió al stud cumplida su misión del día.

No es necesario insistir en las alabanzas de todos los sueltos; el lector, sobradamente, supone la campaña que a la yegua del Alvear le espera esta temporada.

CHUM - REMEMBER

También realizaron su correspondiente partida a la par, estos dos modestos pensionistas del stud Alvear, que dirigían Arcuri y Bastías respectivamente.

Tantas han sido las bondades que le atribuyeron a Remember que aún en su caballeriza ignoran si el domingo lo harán cumplir el compromiso ya anunciado.

Es un caso de descubrimiento digno de celebrarse: en todas partes saben que Remember es un crack menos en su caballeriza...

Francamente, en la duda, no sabemos a qué lado inclinarnos; pero lo más prudente es creer lo que nos dicen del stud, ¿verdad?...

RETRECHERO

El entraineur Ambrosio Elmen nos comunica que su pensionista Retrechero mañana cumplirá su compromiso en el handicap limitado donde sólo lleva 45 kilos, pero que aún no tiene jockey designado debido a que Lema debe dirigir a Wotan y que esperará a que se resuelva de acuerdo con el estado de la cancha la presencia de Estro, porque en el caso de que no cumpliera su compromiso quedaría disponible Acosta. Retrechero tendrá en esas condiciones una carrera muy favorable.

MACISTE - DIVO

Tiene Maciste una acción tan seductora que a su paso no pueden los profesionales resistir la tentación de contemplarlo detenidamente.

También nosotros hoy quedamos boquiabiertos presenciando la soltura de sus miembros mientras corría a la par de Divo en un apronte de 600 metros.

Un mes más y habrán completado su forma y listos para debutar puede anunciarse la fecha para fines de junio.

Creemos en el medio hermano de Ibarreta, del hijo de Suda... no opinamos con estos fríos...

CASEROS

Al ganar su primer carrera este hijo de Pearl River y La Verde que se ha iniciado bajo tan buenos auspicios, quedó sentido de la paleta, pues fué presentado en aquella carrera algo dolorido.

Practicadas las curas convenientes, mejoró rápidamente y hoy completamente sano se galopa para empezar en breve a trabajarlo fuerte.

LOS QUE SE DESTACAN

Domingo Torterolo—

No corre en la carrera de vallas... en todas las restantes el gran jockey tiene su monta.

Se inicia con Terrona, que puede ganar respondiendo a sus aprontes que no se vieron por causas que ignoramos al debutar; a continuación ganará con Charm que para esta carrera ha sido preparado especialmente; Espadañal es gran candidato; en la quinta correrá a Lord Derby siempre que la cancha no se halle bien, pues en caso contrario dirigirá a Saca Chispas.

Salvadora después de su última carrera nos parece la más indicada; la chance de Wild Rose es grandísima y Radiant puede desempeñarse bien en la carrera del desquite.

Francisco Arcuri—

Jacobina y Entrefino tienen dos carreras de pocas probabilidades en atención a los grandes enemigos que ambos pupilos del stud El Talar tendrán que vencer.

Ascasubi correrá bien, aunque no le gane ni a El Manantial ni a Saca Chispas; Banderaló dispensa muchos kilos a animales regulares que sabrán aprovechar esa ventaja.

Lisitano en la última es de los indicados.

Máximo Acosta—

No está muy fuerte este jockey que siempre le sobran montas: dirigirá según tenemos entendido a Tamarindo, Gaiteiro y Estro.

Los dos primeros no nos convencen, aunque con la cancha pesada Gaiteiro puede ser un gran candidato.

Estro siempre es un animal indicado.

FRIPON

Como noticiamos ayer el estado del hijo de Diamond Jubilée es favorable.

Hoy ha sido trabajado por su peón a la par de Sisterly que dirigía Fenucci, cubriendo 1400 metros con muy buen resultado.

BOMBAZO

Con S. Blanco hizo 700 metros conduciéndose muy bien. El hijo de Américo se halla lo más lindo de estado y este año tiene un buen programa.

SAINT EMILION

El crack del stud Don Gonzalo sigue en inmejorables condiciones. Esta tarde fué ensayado en 700 metros por su entraineur Cardoso desempeñándose con bastante buen éxito.

PALPALA

Con D. Torterolo y apareado a Gerona fué sometido a un ejercicio de 800 metros este potrillo, desempeñándose admirablemente.

ESTRO

El pupilo de la Petite Ecurie fué sometido a un ejercicio esta tarde de 700 metros con Máximo Acosta apareado a Retiro que dirigía Baistroqui, desempeñándose bien.

APRONTES GENERALES

Arenales — Se está poniendo muy lindo.

Al hijo de Diamond lo trabajó J. EtEchecheurry a la par de Río de Oro con su peón.

Hicieron 700 metros con buen éxito.

Beethoven — Con R. Carabajal fué ensayado en una milla apareado a Don Gabino que piloteaba T. N. Fernández.

Se desempeñaron bien.

Baldassare — Que hace algún tiempo no corre está actualmente muy bien preparado.

Se le pasó en una milla cubriendo la distancia en 1'42".

Si no se siente no ha de tardar en correr.

Petite Chose—Se encuentra admirablemente preparada.

Con R. Liceri hizo una partida de 700 metros cubriendo la distancia en 40" 4/5.

Beleno — Anda corriendo mucho y es capaz de ganar cualquier carrera que dispute.

El aprendiz García lo aprontó en 1000 metros y le sacamos el recomendable tiempo de 1' 4/5.

Cristalino — Está corriendo baetante ahora.

El hijo de Chinchorro dirigido por R. Carabajal hizo un apronte de 1200 metros a la par de Tallaví desempeñándose bastante bien.

Le tomamos 1'14" 1/5.

Alsacia — Parece que se va afirmando bien.

La hija de Old Man piloteada por Enrique Saavedra hizo un ensayo moderado de 700 metros.

Sincera II — Sin novedad digna de mención la vimos florear en 3000 metros por el aprendiz U. S. Morales.

Full Hand — Está muy lindo. Fué trabajado por Enrique Saavedra en la partida.

DEPORTES

FOOTBALL

Asociación Argentina de Football

LIGA ROSARINA

ROSARIO, mayo 17 (De nuestro corresponsal). — Realízase hoy la demostración en honor del club Rosario Central, ofrecida por los dirigentes de la Liga Rosarina. El motivo de ella es la brillante actuación del mencionado club en la temporada pasada.

En este acto se le entregará el trofeo "Copa Argentina", haciendo uso de la palabra el presidente de la Liga, doctor Claudio L. Newell.

VARIAS

CLUB SPORTIVO EL COMERCIO

En la forma que más abajo detallamos, ha quedado constituída la comisión del club sportivo El Comercio:

Presidente, Rodolfo Sardá; vicepresidente, Bernardo Fernández; secretario, Rafael Irigoyen; prosecretario, Pedro Irigoyen; tesorero, Sebastián Padilla; protesorero, Bautista Serres; vocales: M. Raúl Galarreta, Tomás Bo, Manuel Quijano, Carlos Roland y Carlos A. Bianchi; suplentes: Ricardo Maderna, Pedro Viqueira y Alejandro Crespi; revisores de cuentas: Cipriano de la Cruz, Miguel López y Julio César Laure.

Deportes varios

AVIACION

HOMENAJE A VALENTE Y DETOMASSI

Pasado mañana parten las delegaciones nombradas por la comisión "Pro homenaje a Valente y Detomassi", para llevar a sus respectivos sepulcros dos placas adquiridas con el fruto de generosas donaciones que en su oportunidad se hicieron. M. Ramos Vivot se dirige a Córdoba para rendir un sincero homenaje al aviador caído, Fortunato Valente. Allí conjuntamente con el Audaz Club de Córdoba asistirá en corporación para llenar su cometido.

MOTOCICLISMO

CLUB MOTOCICLISTA NACIONAL

El registro de inscripciones para la carrera organizada por este club, a disputarse el domingo próximo, será clausurado mañana a las 7.30 de la noche.

Los aficionados con máquinas de 3 1/2 HP. pueden tomar parte en las siguientes pruebas:

Carrera de moto hasta 500 c. c3; carrera de sidecars, categoría fuerza libre; juego de la sortija; concurso de obstáculos; carrera de motocicletas, libre y números de acrobacia.

Los corredores con motocicletas de 7 HP. pueden intervenir en los números siguientes: Prueba del menor consumo; carrera de cochecitos, fuerza ilimitada; juego de la sortija; carrera de motocicletas hasta 1000 c. c3; concurso de obstáculos y pruebas de acrobacia.

Las anotaciones son del valor de dos pesos para los motociclistas independientes y gratuitas para los socios del club organizador; costando peseta del menor consumo y pesos 2 a los afiliados del club.

Se otorgarán medallas de oro, vermeil y plata como primeras recompensas, siendo la distancia uniforme de 10 vueltas a la pista.

Finalizará la fiesta con un match de revancha entre el popular aviador Pablo Cartaibert y el campeón motociclista sudamericano Carlos Santiago.

CICLISMO

CLUB CICLISTA ARGENTINO

Como ya hemos anunciado, el domingo 21 efectuará esta institución su clásica carrera "Premio Otoño", en el recorrido Recoleta-Pacheco-Núñez, 50 kilómetros.

Debido a la lluvia caída anoche, lo cual le permitió a los corredores que deseen tomar parte poderse inscribir, el registro de estas será clausurado mañana jueves a las 9 p. m. en su local social Humberto I 655.

PEDESTRISMO

SPORT CLUB JORGE NEWBERY

Este club organiza para el 25 de mayo una carrera pedestre de 3 kilómetros en el recorrido "La Prensa"-plaza del Congreso-"La Prensa", en la que podrán tomar parte todos los corredores que no hayan ganado ninguna otra carrera. Las inscripciones se reciben hasta el 23 del corriente en la secretaría Directorio 212.

Agricultura y Ganadería

ALIMENTACION DE LOS CERDOS

Bajo el título: "Preparación del maíz para los cerdos", la Estación Experimental del Estado de Iowa (Norte América), publicó un boletín ilustrado, en el cual se presentan los resultados de un experimento importante. A pesar de que la obra es técnica en su detalle, suministra informaciones prácticas.

En este boletín el profesor Robins, que concibió y dirigió el experimento de que se trata, ha presentado un admirable ejemplo de la aplicación de la ciencia a un problema práctico en una forma provechosa para los agricultores. El profesor Robins fué ayudado por el profesor Kennedy, del departamento de la Industria Ganadera en la Estación Experimental de Iowa.

A pesar de la molienda y el remojo de maíz para los cerdos, se recomienda frecuentemente por hombres de ciencia, y a menudo son puestos en práctica por cebadores peritos; los resultados de los experimentos acerca de la alimentación han presentado una variación notable.

El maíz cocido ha demostrado ser de menor valor para la alimentación de los cerdos que el maíz crudo. El resultado de esta serie de experimentos, la más extensa que jamás se haya presentado respecto a la alimentación del cerdo, demuestra que para cerdos de noventa kilos de peso, los aumentos más rápidos y económicos se consiguieron por medio del maíz seco en espiga.

Este dato es de inmensa importancia para los agricultores de todas partes, pues les proporciona la seguridad de que para los cerdos jóvenes, a lo menos, el sistema favorito de antaño de suministrar el maíz directamente del granero con la pala de madera, es el mejor conocido.

Estos experimentos comprendieron 312 cerdos de todas clases, divididos en 32 lotes y alimentados en praderas y en corrales.

El maíz en grano, maíz molido o harina de maíz, grano en espiga o con marlo, fueron todos suministrados en seco y remojados. Los cerdos de primavera fueron sometidos a los experimentos en cuanto se destetaron, siendo los pesos alrededor de 23 kilos.

El propósito de la experimentación era tratar a los cerdos de la misma manera que se haría cuando se trata de desarrollarse rápidamente con raciones crecidas de maíz en las condiciones generales de las granjas en la zona del maíz. En la opinión de los experimentadores, los resultados parecen justificar los métodos puestos a prueba.

"Los cerdos de menos de noventa kilos de peso alcanzaron los aumentos más económicos cuando el maíz fué suministrado en forma de espiga seca, a pesar de que el maíz en grano, remojado en agua, producía aumentos algo más rápidos. Los cerdos de más de noventa kilos de peso alcanzaron aumentos más económicos, con maíz seco en espiga o harina de maíz en cualquiera de las otras formas en que se suministró el maíz. La cantidad de maíz ahorrado por este medio variaba entre 4.1 por ciento y 7.4 por ciento en los diversos lotes.

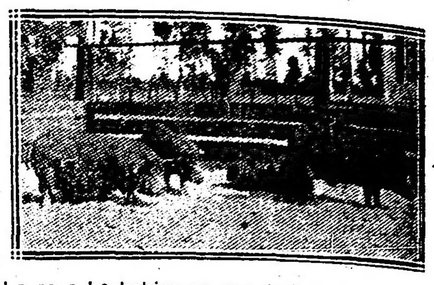

La raza berkshire es una de las más populares

"Los cerdos alimentados con maíz seco exigieron mayor tiempo para su alimentación que aquellos alimentados con maíz o harina de maíz remojados, debido a la masticación más completa del maíz seco.

"Los cerdos jóvenes reducían los granos secos a un estado de división más fino de lo que conseguían los animales de mayor edad. El maíz desgranado remojado en agua durante 12 horas, era más apetecido y producía aumentos más rápidos y económicos que el maíz desgranado y remojado durante 24 horas. Para los cerdos de noventa kilos de peso, el remojo del maíz era más ventajoso para aquellos que se hallaban en las praderas que para los encerrados en los corrales.

"Resultó inútil moler el maíz para los cerdos de cualquier edad, por ser la temperatura suficientemente elevada para permitir el remojo. En todo caso en que la molienda ha demostrado un ahorro del maíz, el remojo durante doce horas ha comprobado un ahorro mayor.

"El remojo de la harina de maíz nada agregó a su valor alimenticio para los cerdos, que apetecían la harina seca al punto de consumirla corrientemente en esa condición. Los cerdos jóvenes no apetecían tanto la harina de maíz seco como los de mayor edad. Los animales de todas edades gustaban de la harina de maíz remojada, y en general consumían mayor cantidad de harina que de maíz en cualquier otra forma.

"Mientras que los aumentos conseguidos con esta ración eran los mejores en cuanto a los cerdos jóvenes y, por regla general, mejor que con cualquier otra forma de maíz para los animales de más de noventa kilos de peso, estos aumentos eran de los más costosos, producidos por el maíz suministrado en cualquier forma.

"Los cerdos comían la harina de maíz con gusto. Conseguían aumentos más rápidos y un poco más de carne de cada hectolitro de maíz en esta forma que del maíz seco en espiga.

"La aplicación de estos resultados a la práctica agrícola es cosa sencilla. Los cerdos de primavera, a venderse en el otoño e invierno siguiente, dieron los mejores resultados, siendo alimentados con maíz seco en espiga hasta el momento de la venta. Los animales del otoño y los de la primavera reservados para el engorde hasta la primavera siguiente se alimentaban con mayor provecho suministrándoles maíz seco en espiga hasta que el tiempo estuviera lo suficiente templado para remojar el maíz en la primavera siguiente y desde entonces haciendo uso de maíz desgranado, remojado, hasta concluir el engorde. Este era especialmente notable cuando los cerdos se alimentaban en las praderas. Las hembras viejas alcanzaban aumentos más rápidos y más económicos con la harina de maíz seco que con el maíz en espiga, pero el beneficio consiguiente de esta manera se perdía en gran parte cuando al final era necesario preparar los para la venta con maíz en espiga. Se conseguía mayor utilidad suministrándoles maíz desgranado y remojado".

FÍJENSE BIEN

en la leyenda de la estampilla fiscal

DEL FERNET-BRANCA

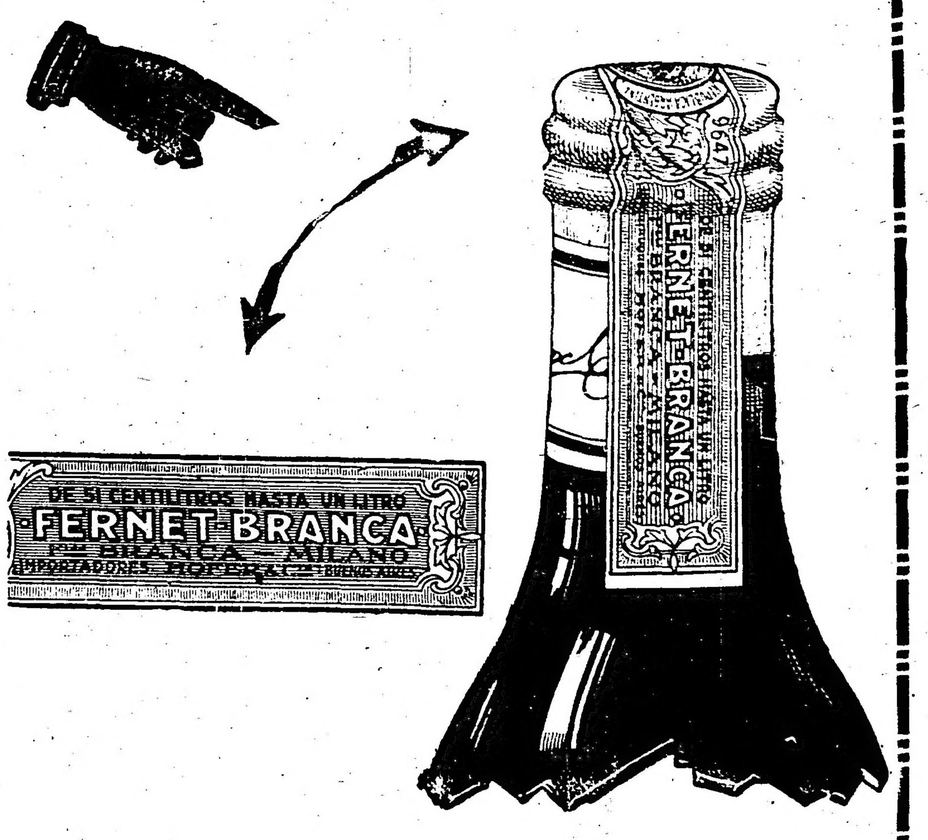

BANDERAS ADORNOS

Para Fiestas y Casamientos

Suc. Vda. de Longobardi - BOLIVAR 280

MUNDO COMERCIAL

BOLSA DE COMERCIO

Primera rueda

Cédula Hipotecaria Argentina de 6 o|o, antigua emisión, al contado: 45.000 a 95.20; 13.000 a 95.10; 2.000 a 95.20; 10.000 a 95.10; total, 70.000.

Id. para mañana: 100.000 a 95.20; 132.000 a 95.10; total, 232.000.

Id. para junio 30: 43.000 a 95.

Cédula Hipotecaria Argentina de primera serie, nueva emisión, al contado: 10.000 a 93.40; 18.000 a 93.50; total, 28.500.

Id. para mañana: 15.000 a 93.50.

Cédulas nacionales de la serie K, al contado: 2.500 a 87.20.

Id. de la serie L, al contado: 10.000 a 95.50; 3.000 a 95.30; 15.000 a 95.50; total, 14.500.

Crédito Argentino de 1905, al contado: 7.400 a 90.

Id. de 1911, al contado: 10.000 a 88.20.

Bonos Municipales de Pavimentación, cupón trimestral, al contado: 8.000 a 75.50.

Caminos y afirmados de la Provincia de Buenos Aires, al contado: 2.000 a 59.50.

Bonos Municipales de Pavimentación, cupón semestral, al contado: 1.000 a 73.30.

Id. para mañana: 6.000 a 73.30.

Certificados Municipales de 7 o|o, al contado: 4.000 a 92.40.

Campos y Quebrachales Puerto Sastre (oro), al contado: 900 a 3.20.

Id. para mañana: 1.200 a 3.20.

Id. para fin de mes: 1.500 a 3.20.

Id. para junio 30: 1.100 a 3.25.

Banco de Italia, para mañana: 50 a 83.

Banco de Galicia, al contado: 80 a 70.80; 60 a 71; total, 140.

Id. para mañana: 40 a 71.

Obligaciones de 8 o|o del Banco El Hogar Argentino: 2.000 a 102.50.

DEMANDA Y OFERTA DE TITULOS

En la Bolsa de Comercio se anotaron hoy, solicitados en compra, los títulos que se mencionan a continuación:

Destilería Germania (preferidos), Compañía Industrial Paraguaya, Compañía de seguros La Mundial, Banco Mercantil del Paraguay, Compañía de Tierras del Oeste, The River Plate Quebracho, Mercado Central de Frutos, Nuevo Banco Italiano, Mercado de Abasto Proveedor, Club Mar del Plata, Gath y Chaves, La Propiedad, Compañía se seguros La Franco Argentina, Compañía General de Fósforos, La Clara (molinos), Quebrachales Paraguayos, Banco Comercial Italiano, Banco Industrial Argentino, Viñedos y Bodegas Francisco Uriburu, Compañía Constructora Nacional, Compañía de Petróleo del Golfo San Jorge, Compañía de Nafta de Comodoro Rivadavia, Deuda Interna Pública de la Provincia de Mendoza de 8 o|o, Compañía de Navegación Nicolás Mihanovich Ltda., Cervecería Buenos Aires, Certificados 50 o|o y 75 o|o del Banco de la Provincia de Buenos Aires, Banco de España y América, Salinas Hnos. (fábrica de bolsas), Deuda de la Provincia de Entre Ríos de 5 o|o, Las Palmas del Chaco Austral.

Se anotaron ofrecidos en venta:

Compañía Argentina de Pesca, Refinería Argentina, Compañía Azucarera Tucumana, La Previsora (seguros), Nuevo Banco Italiano, Banco Comercial Italiano, Banco de Italia, Banco Francés, La Vascongada, Talleres Metalúrgicos (antes Rezzónico y Ottonello), American Quebracho, Puerto Galileo, Compañía Argentino Paraguaya de Maderas, Compañía de Petróleo del Golfo San Jorge, Compañía Vitivinícola Palmira, Cédulas Nacionales de la serie J, Viñedos y Bodegas Arizu, La Ibero Platense, Deuda de la Provincia de Entre Ríos de 5 o|o, Banco del Comercio (en liquidación).

MERCADO DE CEREALES A TERMINO DE ROSARIO

Primera rueda

En esta hora de negocios en cereales se anotaron hoy las operaciones que se detallan en seguida:

Trigo: para junio, 400 toneladas, a $ 7.25; para agosto, 200 id., a $ 7.50.

Maíz: para julio, 200 toneladas, a $ 4.20; para agosto, 200 id., a $ 4.29.

MERCADO DE CEREALES A TERMINO DE BUENOS AIRES

Primera rueda

No se registró en esta rueda ninguna operación.

REMATE DE ACCIONES

Una vez efectuada la primera rueda de títulos se realizó hoy en la Bolsa de Comercio y en el recinto del mercado de valores, el remate de 100 acciones de la compañía de Tierras del Sud, de $ 100 moneda nacional cada una, las cuales obtuvieron en la subasta el precio de **pesos 45** moneda nacional cada una.

MERCADO DE VACUNOS LINIERS

Se han cotizado las haciendas en este mercado, con precios flojos para todas las clases; principalmente para novillos de frigorífico y puede calcularse su baja de ayer a hoy entre 10 a 15 $, por cabeza. Las haciendas criollas y de consumo, también han tenido una ligera baja, pero en general sus precios son más satisfactorios que para las haciendas mestizas.

Para cerdos los precios continuaron muy flojos debido a las fuertes entradas y a la gran cantidad que hay en plaza.

La entrada de hoy en este mercado fué de 5829 cabezas, clasificadas en la siguiente forma: novillos 3493, vacas 1809, terneros 475 y 52 bueyes. Porcinos entraron 1123.

Los precios corrientes de la mañana fueron los siguientes:

Bueyes para consumo	100.— a 198.—
Novillos mest. esp. para frig.	213.—
Id. id. para frigorífico	185.— a 202.—
Novillos gordos ídem	154.— a 183.—
Novillos para consumo	73.— a 150.—
Novillitos para consumo	35.50 a 122.—
Vacas para consumo	45.— a 155.—
Vaquillonas para consumo	42.— a 123.—
Terneros para consumo	10.— a 73.—

Para porcinos los precios variaron entre $ 0.22 a 0.32 el kilo.

VENTAS DE HOY

	Pesos
Bargo Lascurain y Etchegaray—	
11 vacas especiales Pellegrini	132.—
1 novillo especial ídem	185.
9 terneros buenos ídem	65.—
2 terneros buenos ídem	55.—
12 vacas gordas Córdoba	118.—
17 terneros buenos Giles	46.—
1 vaquillona carne gorda ídem	80.—
Apheca y Cía. Juan—	
40 terneros buenos La Pampa	60.—
Ayaragaray Schindler y Gowland—	
56 novillitos buena carne Villegas	65.—
Anasagasti Juan—	
19 novillos gordos C. Vidal	155.—
40 novillitos m. gordos Córdoba	110.—
20 novillitos carne gorda ídem	96.—
17 novillitos buena carne Santa Fe	68.—
9 vacas m. gordas C. Vidal	124.—
16 vacas carne gorda Santa Fe	100.—
1 vaca gorda ídem	118.—
7 vacas carne gorda ídem	90.—
4 terneros buenos ídem	45.—
3 torunos carne gorda ídemm	130.—
1 novillito gordo ídem	105.—
Ardohain Miguel—	
40 terneros buenos B. Blanca	53.—
Bourdier Fernando hijo—	
40 novillos gordos Arrecifes	167.—
Bayona Juan—	
38 novillos m. especiales Azul	213.—
25 novillos carne gorda Santa Fe	108.—
Bellocq e Hita—	
26 vacas gordas C. Casares	115.—
6 vacas m. especiales ídem	135.—
16 terneros gordos ídem	73.—
2 terneros gordos ídem	68.—
9 terneros buenos ídem	58.—
33 vacas gordas La Pampa	112.—
4 vaquillonas gordas ídem	103.—
3 vaquillonas carne gorda ídem	85.—
5 vaquillonas buena carne ídem	63.—
Ceballos y Cufré—	
120 novillos carne gorda Las Heras	125.—
Cooperativa de Hacendados—	
50 novillos carne gorda Pehuajó	145.—
Crotto Hermanos—	
1 novillo gordo Cañuelas	170.—
9 novillos gordos ídem	154.—
10 vacas m. especiales ídem	135.—
10 novillos carne gorgda Tapalqué	135.—
3 vacas gordas ídem	112.—
Chapar y Cía. Juan—	
25 novillos gordos B. Blanca	160.—
8 novillos carne gorda ídem	122.—
18 vacas m. especiales ídem	140.—
17 vacas carne gorda ídem	127.—
4 vacas m. especiales ídem	95.—
1 toro carne gorda Catriló	140.—
4 novillitos carne gorda ídem	97.—
12 vacas carne gorda ídem	105.—
35 terneros buenos La Pampa	60.—
3 vacas gordas Alsina	110.—
14 terneros buenos ídem	60.—
Cucullo Felipe L.—	
60 novillos especiales Córdoba	190.—
28 vacas carne gorda ídem	90.—
2 vacas m. gordas ídem	120.—
3 toros carne gorda ídem	120.—
Crespo y Rodríguez—	
15 novillos carne gorda Córdoba	125.—
15 vacas gordas Santa Fe	110.—
2 vacas m. especiales ídem	140.—
3 vacas gordas ídem	115.—
2 toros carne gorda ídem	130.—
1 toro gordo Santa Fe	165.—
1 toro carne gorda ídem	145.—
6 vaquillonas carne gorda íd.	85.—
2 vaquillonas carne gorda ídem	78.—
Casas José B.—	
11 vacas gordas Las Hermanas	115.—
1 vaca flaca ídem	45.—
Bunge y Born—	
4 vaquillonas carne gorda Córdoba	81.—
3 vacas especiales ídem	135.—
1 novillo carne gorda ídem	140.—
4 vacas gordas Santa Fe	112.—
8 terneros buenos ídem	43.—
9 terneros gordos Pergamino	72.—
21 vaquillonas carne gorda ídem	84.—
Devoto y Cía. Tomás—	
34 novillos m. gordos Villegas	153.—
2 novillos carne gorda ídem	148.—
4 novillos criollos carne gorda G. Pinto	110.—
35 novillo ídem ídem	135.—
1 toro m. gordo C. Tejedor	180.—
12 novillitos m. especiales ídem	132.—
7 vacas buena carne ídem	70.—
2 vacas buena carne ídem	100.—
6 vacas buena carne ídem	68.—
3 vacas carne gorda ídem	90.—
2 novillitos flacos ídem	60.—
2 novillos carne gorda Rivadavia	125.—
20 novillos criollos flacos Corrientes	56.—
Etcheverry y Cía. José—	
50 vacas m. gordas Chacabuco	120.—
10 novillos gordos ídem	160.—
Giralt y Amadeo Lastra—	
20 novillos m. gordos M. del Plata	170.—
22 novillos carne gorda ídem	132.—
Guillón y Cía. Rodolfo—	
19 novillos gordos Banderaló	174.—
10 vacas m. especiales ídem	138.—
11 vacas m. gordas ídem	123.—
Luro Hermanos—	
5 vacas especiales V. Tuerto	133.—
7 vacas m. gordas ídem	124.—
8 vaquillonas carne gorda ídem	78.—
5 vaquillonas buena carne ídem	61.—
8 vaquillonas carne gorda Cañuelas	98.50
1 toruno gordo ídem	160.—
Lalor Juan—	
7 vaquillonas carne gorda Córdoba	91.—
8 novillos carne gorda ídem	117.—
4 vaquillonas flacas ídem	60.50
15 novillos buena carne ídem	95.50
14 vacas carne gorda ídem	98.—
14 vacas buena carne ídem	71.50
12 novillitos carne gorda ídem	76.—
6 terneros regulares ídem	33.—
6 terneros buenos ídem	60.50
10 novillitos flacos ídem	65.50
8 terneros buenos ídem	44.50
12 terneros regulares ídem	40.—
4 torunos carne gorda ídem	126.—
9 novillitos carne gorda ídem	50.—
14 novillitos gordos ídem	104.—
5 vacas gordas Santa Fe	120.—
2 novillos carne gorda ídem	146.—
2 vacas carne gorda ídem	98.—
1 novillito buena carne ídem	71.50
4 vacas carne gorda Córdoba	102.—
10 vaquillonas gordas ídem	100.—
12 vaquillonas m. gordas ídem	109.—
72 novillos carne gorda ídem	133.—
5 terneros buenos Juárez	59.—
8 novillitos buena carne ídem	66.—
7 terneros buenos ídem	50.50
12 vacas gordas Caseros	112.—
12 vacas m. gordas ídem	124.—
12 vacas m. gordas ídem	127.—
13 novillos carne gorda Córdoba	136.—
13 novillos carne gorda ídem	137.—
24 novillos carne gorda ídem	140.—
3 vacas m. gordas R. Pérez	124.—
8 novillos carne gorda ídem	134.—
4 vacas m. gordas ídem	123.—
11 vacas gordas Tapalqué	109.—
18 vacas especiales 9 de Julio	139.—
27 vacas m. especiales Pellegrini	144.50
5 vacas especiales ídem	131.—
3 novillitos flacos ídem	35.50
5 terneros regulares ídem	93.—
10 novillos carne gorda ídem	129.—
Lizarralde Hermanos—	
41 novillos gordos Santa Fe	163.—
19 terneros especiales ídem	78.—
15 vacas m. especiales Caseros	150.—
Lanusse Pedro y Antonio—	
2 vacas buena carne Santa Fe	78.—
1 vaca carne gorda ídem	85.—
2 bueyes carne gorda ídem	120.—
10 novillos carne gorda ídem	120.—
18 vacas gordas ídem	114.50
16 vacas gordas ídem	110.50
3 novillitos flacos ídem	65.—
1 vaquillona carne gorda Laprida	98.—
24 vacas gordas ídem	115.50
1 novillito flaco Magdalena	57.—
5 novillitos flacos Córdoba	59.—
20 vaquillonas buena carne ídem	67.—
8 novillos carne gorda ídem	114.—
17 novillos carne gorda ídem	124.50
17 novillos flacos ídem	86.—
27 novillos flacos ídem	75.—
24 vacas m. gordas ídem	127.50
20 novillitos gordos ídem	100.—
20 novillitos carne gorda ídem	58.—
21 novillos carne gorda ídem	11.—
26 novillos carne gorda ídem	94.50
22 novillos carne gorda ídem	115.—
20 novillitos carne gorda T. Lauquen	73.—
10 vaquillonas flacas ídem	54.—
Lanús Florencio y Ado. E.—	
28 novillitos carne gorda Pan...	95.—
9 novillitos carne gorda ídem	85.—
1 vaquillona carne gorda ídem	95.—
Mihura Hermanos—	
65 novillos carne gorda V. Prat	130.—
36 novillos carne gorda E. Río	131.—
34 vaquillonas carne gorda ídem	83.—
6 vacas carne gorda ídem	108.—
2 terneros buenos ídem	60.—
25 novillos gordos ídem	163.—
Martínez de Hoz Hermanos—	
6 vacas m. especiales Pehuajó	155.—
10 vacas m. gordas ídem	120.—
2 vaquillonas carne gorda ídem	95.—
1 vaquillona carne gorda ídem	85.—
Mantel y Compañía—	
16 novillos carne gorda La Pampa	135.—
58 novillos buena carne ídem	83.—
16 novillos carne gorda ídem	140.—
Nale Repetto y Cía.—	
3 bueyes carne gorda Las Varillas	150.—
33 novillos carne gorda ídem	132.—
10 vacas gordas ídem	115.—
1 toro carne gorda ídem	155.—
2 bueyes gordos Córdoba	172.—
1 toro carne gorda ídem	150.—
14 novillos carne gorda ídem	145.—
9 novillos carne gorda ídem	148.—
3 vacas especiales ídem	131.—
4 vacas gordas ídem	116.—
8 vacas gordas ídem	114.—
6 vaquillonas buena carne ídem	66.—
7 vacas flacas ídem	62.—
11 terneros buenos ídem	55.—
10 vaquillonas flacas ídem	46.—
2 novillitos flacos ídem	46.—
2 terneros buenos ídem	46.—
5 vaquillonas flacas ídem	46.—
Oján y Cía. Francisco—	
9 novillos gordos Santa Fe	161.—
6 vacas m. gordas ídem	125.—
Peña y Cía. Julio L.—	
56 novillitos carne gorda Navarro	90.—
10 vaquillonas ídem R. Oriental	85.—
Ruiz Baldassarre y Cía.—	
34 novillos carne gorda Santa Fe	142.—
1 toro carne gorda ídem	120.—
Rodger Guillermo H.—	
66 novillos carne gorda Bolívar	145.—
Nogueras y Avalos—	
18 vacas gordas Santa Fe	114.50
16 vacas gordas ídem	110.50
14 vacas gordas ídem	107.—
Schreiber D'Herss y Cía.—	
23 novillos carne gorda Córdoba	146.—
14 novillos carne gorda ídem	118.—
Solís Niveyro y Cía.—	
26 novillos criollos flacos Cañuelas	82.—
23 vaquillonas buena carne ídem	77.—
20 novillos buena carne ídem	105.—
94 vacas criollas ídem ídem	65.—
21 vacas flacas ídem	57.—
38 novillos flacos ídem	77.—
Santamarina e hijos—	
41 novillos gordos Cañuelas	165.—
18 vacas m. especiales aL Pampa	144.—
36 vacas especiales ídem	135.—
Salaberry y Bercetche—	
16 novillos gordos Pehuajó	167.—
2 novillos gordos Cañuelas	167.—
4 bueyes gordos ídem	180.—
5 novillitos gordos ídem	167.—
1 novillo carne gorda ídem	126.50
6 vacas m. especiales Azul	153.—
24 novillos m. gordos ídem	175.—
50 novillos gordos ídem	164.—
10 vacas buena carne Córdoba	70.50
14 vacas buena carne ídem	69.—
11 vacas buena carne ídem	55.50
24 novillos flacos ídem	78.—
16 novillos carne gorda ídem	115.—
10 novillos carne gorda ídem	116.—
10 vaquillonas buena carne ídem	58.—
3 vacas flacas Merlo	19.—
2 vaquillonas flacas ídem	50.50
5 terneros regulares ídem	31.—
4 terneros regulares ídem	39.—
3 vaquillonas buena carne Merlo	70.50
8 vaquillonas carne gorda ídem	55.50
2 terneros buenos ídem	50.—
5 terneros buenos ídem	60.—
4 vacas carne gorda ídem	86.—
1 ternero gordo ídem	75.—
9 vacas carne gorda ídem	76.—
4 vacas gordas ídem	118.—
8 vacas carne gorda ídem	99.—
1 vaquillona m. especial ídem	121.50
5 vacas carne gorda Lavalle	85.—
14 vacas carne gorda ídme	84.50
7 vacas carne gorda ídem	77.50
8 vacas carne gorda ídem	98.—
9 vacas especiales ídem	132.—
15 vacas gordas ídem	116.—
4 vacas gordas ídem	114.—
2 vacas buena carne ídem	71.50
2 vacas m. especiales Lobos	149.—
5 vacas m. especiales ídemm	135.50
4 vacas gordas ídem	111.—
8 novillos carne gorda ídem	130.50
22 novillos carne gorda ídem	127.—
19 novillos carne gorda ídem	114.50
1 novillito carne gorda Córdoba	83.—
3 terneros buenos ídem	41.—
1 vaca carne gorda ídem	85.50
1 toro carne gorda ídem	135.—
2 vaquillonas flacas ídem	45.50
2 vaquillonas buena carne ídem	76.—
12 novillos carne gorda ídem	113.—
1 buey gordo Pehuajó	163.—
3 bueyes especiales ídem	198.—
8 novillos m. gordos ídem	175.—
4 novillos especiales ídem	185.—
14 novillos especiales ídemm	202.—
Trelles José María—	
40 novillos especiales Caseros	185.—
48 vacas gordas ídem	110.—
Thompson y Cía. Enrique A.—	
4 vacas gordas Córdoba	113.—
18 vaquillonas gordas ídem	107.—
3 terneros buenos ídem	47.—
Unzué Auzaga y Cía.—	
8 novillos carne gorda Pilar	110.—
4 novillos carne gorda dem	105.—
32 novillos carne gorda Las Flores	145.—
25 novillos carne gorda ídem	130.—
1 novillo carne gorda Santa Fe	132.—
1 novillito m. gordo ídem	119.—
2 vacas especailes ídem	130.—
8 vaquillonas carne gorda ídem	75.—
6 vaquillonas m. gordas ídem	114.—
7 vacas gordsa dem	114.—
49 vaquillonas flacas Lobos	42.—
10 vacas m. especiales Santa Fe	148.—
10 vaquillonas m. especiales ídem	123.—
42 vacas carne gorda Maipú	100.—
15 vacas m. gordas dem	122.—
29 vaquillonas buena carne ídem	67.—
19 vaquillonas carne gorda ídem	95.—
Vela Alberto y Pedro—	
24 vacas carne gorda Rauch	190.—

VENTAS DE CERDOS

	$ el kilo
Bargo Lascurain y Etchegaray—	
45 cerdos especiales Viamonte	0.32
20 cerdos buenos Castelli	0.28
45 cerdos regulares Viamonte	0.27
20 cerdos regulares ídem	0.27
Crotto Hermanos—	
20 cerdos buenos Alvear	0.28
Devoto y Cía. Tomás—	
20 cerdos buenos Córdoba	0.29
De Lellis y Fages Hnos.—	
50 cerdos buenos 25 de Mayo	0.30
90 cerdos especiales Córdoba	0.31
Cooperativa de Hacendados—	
50 cerdos buenos C. Tejedor	0.27 1|2
Echeverría Juan—	
17 cerdos regulares T. Lauquen	0.26
Lalor Juan—	
20 cerdos flacos Viamonte	0.25
Guillón y Cía. Rodolfo—	
19 cerdos regulares Matanza	0.26
Vela Alberto y Pedro—	
44 cerdos flacos Saladillo	0.25

MERCADO DE LANARES (TABLADA)

Como consecuencia de las importantes entradas que se han sucedido diariamente, se ha notado en todas las clases de hacienda una baja general en sus precios.

Debido al poco interés que existió por lotes de frigorífico, éstos han sido los más perjudicados en las cotizaciones.

La entrada del día fué de 11.978 animales, habiéndose vendido durante la mañana 13.338 cabezas, repartidas en esta forma:

La Plata Cold Storage 3437, Las Palmas 234, Compañía Sansinena 2683, Argentino Central 601, Armour 1003, y 5380 para los matarifes locales.

Los precios extremos de la mañana fueron los siguientes:

Capones para frigorífico, desde $	11.50 a 17.—
Capones para matadero	17.50 a 22.—
Ovejas para matadero	10.— a 22.—
Borregos para matadero	6.50 a 9.40
Borregos para frigorífico	10.— a 11.—

VENTAS DE HOY

	Pesos
Chapar y Cía. Juan—	
200 capones Frigorífico Cuervos	14.—
Ham Patricio—	
120 capones Frigorífico 12 Octubre	15.50
Real Ramos A.—	
100 borregos Frigorífico A. Corti	13.—
Salaberry y Bercetche—	
326 capones Frigorífico Crotto	17.60
24 capones Matadero ídem	18.50
200 capones Matadero Catriló	11.50
Arzeno Hnos. Fortunato—	
105 capones pelados Santa Luisa	17.10
30 capones pelados ídem	14.20
Calvo Nicolás A.—	
105 borregos Frigorífico Bengolea	13.50
35 borregos Matadero ídem	10.30
Frers Julián—	
40 capones Matadero Calfucurá	19.—
55 capones Frigorífico ídem	15.80
Arancet y Cía. Pedro—	
346 borregos Frigorífico Arano	10.10
Casas y Cía. José B.—	
178 capones Frigorífico Paraguil	16.60
50 borregos Frigorífico ídem	10.40
12 ovejas Matadero ídem	16.50
Elordy y Cía. Juan—	
220 borregos Frigorífico Cereales	10.—
Santamarina hijo—	
73 borregos Matadero M. Miró	12.50
47 borregos Frigorífico ídem	11.—
Urtazun e hijo Martín—	
20 capones Matadero Pontaud	20.—
123 capones Matadero ídem	18.—
107 capones Frigorífico ídem	17.50
20 capones Matadero Pringles	19.50
100 capones Frigorífico ídem	17.50
111 borregos Frigorífico Ivanowsky	10.—
La Cooperativa de Hacendados—	
301 capones Matadero F. unta	19.80
99 capones Frigorífico Membrillo	13.80
Lanús Florencio y A. E.—	
150 capones Matadero Balcarce	16.30
Martínez de Hoz Saturnino—	
80 capones Frigorífico Lobos	14.10
19 ovejas Matadero ídem	13.—
Devoto y Cía. Tomás—	
234 capones Frigorífico Segurola	17.—
160 capones Frigorífico S. Domingo	17.30
30 capones Matadero ídem	19.—
56 borregos Frigorífico La Gloria	11.—
64 borregos pelados ídem	10.—
Velaz y Cía. Angel—	
33 ovejas pelados Arana	14.50
23 ovejas peladas ídem	17.—
27 capones Frigorífico ídem	13.50
Etcheverry y Cía. José—	
300 capones Frigorífico Amenábar	17.50
300 capones Frig. Blandengue	15.20
Ramsay Dodds—	
90 caponnes Frigorífico Vedia	14.50
Estrugamou Fernando—	
221 capones Matadero Droable	19.50
31 capones Frigorífico ídem	16.50
Arizzi y Begué—	
298 borregos Frigorífico Agustín	10.—
43 ovejas Matadero Pico	13.50
27 borregos Matadero ídem	10.—
Bayona Juan—	
254 borregos Matadero Arano	8.50
50 borregos Matadero ídem	8.30
La Ganadera—	
301 borregos Matadero Bonifacio	9.50
120 borregos Matadero ídem	8.80
50 capones Matadero ídemm	14.—
Bellocq e Hita—	
149 capones Frigorífico Sto. Domingo	12.50
145 ovejas invernada ídem	12.50
Rodger y Cía. Guillermo—	
90 capones Matadero Torrecita	15.80
Méndez Hnos. y Cía.—	
126 borregos Frigorífico Pringles	11.—
24 capones Frigorífico ídem	14.70
81 borregos Frigorífico Líbano	10.—
69 borregos Matadero ídem	9.30
Ardohain Miguel—	
40 capones Frigorífico Cabildo	15.—
130 capones Frigorífico ídem	13.30
Lanusse Pedro y Antonio—	
227 capones Matadero Guaminí	19.50
390 capones Matadero ídem	18.30
229 capones Matadero A. Corti	16.—
90 capones Frigorífico invernada	15.50
200 capones Frigorífico Pringles	18.40
239 capones Frigorífico ídem	15.80
90 ovejas Matadero Champay	11.20
72 capones Matadero ídem	16.—
115 capones invernada ídem	10.—
80 ovejas Matadero Laprida	15.—
44 boregos Matadero ídem	9.40
28 borregos Matadero ídem	10.—
110 borregos Matadero A. Corti	9.40
15 capones Matadero 16 Julio	11.20
86 borregos Matadero ídem	9.—
Apheca y Cía. Juan—	
10 capones pelados matadero Tronqué	14.—
24 capones Frigorífico ídem	11.50
98 borregos Frigorífico ídem	11.80
Sansot Beltrán—	
398 capones pelados Matadero Stegman	12.—
28 ovejas Matadero Lonquimay	15.80
42 ovejas Matadero ídem	13.—
56 borregos Matadero ídem	9.—
25 borregos Matadero ídem	8.20
60 borregos Matadero ídem	10.—
150 borregos Matadero ídem	9.30
69 borregos Matadero ídem	8.20
28 capones Matadero ídem	10.50
Geñi e hijo Ignacio—	
300 capones pelados Frigorífico Tan...	12.50
16 capones Matadero pelados ídem	13.40
18 borregos Matadero Correas	10.—
29 borregos Matadero pelados ídem	8.50
Lalor Juan—	
38 capones Frigorífico Viamont	13.20
61 borregos Matadero ídem	10.—
180 capones Frigorífico Daireaux	14.80
80 ovejas Matadero Bengolea	9.80
30 borregos Matadero ídem	9.—
45 borregos Matadero ídem	8.—
31 capones Matadero T. Lauquen	22.—
20 ovejas Matadreo ídem	22.—
60 borregos Matadero Senillosa	6.50
290 borregos Matadero ídem	6.50
400 ovejas Matadero ídem	8.50
150 capones Matadero ídem	8.50
110 capones Matadero ídem	8.50
300 capones Matadero ídem	8.—

ADUANA

RECAUDACION

La aduana de la capital recaudó desde el 1.o de enero hasta la fecha por decreto de importación, almacenaje, eslingaje, sellos y adicionales, pesos 38.241.747.28 curso legal.

Durante igual período del corriente año, pesos 6.805.707.33 curso legal.

EXPORTACION DE PRODUCTOS DEL PAIS

Se han exportado en el día de ayer por el puerto de la capital los siguientes productos:

Para Burdeos: 6800 bolsas harina con 612.000 kilos; 700 fardos lana con 276.480 kilos; 5500 bolsas maíz con 595.083 kilos; 2000 bolsas trigo con 138.400 kilos.

Para Nueva York: 866 fardos lana con 209.580 kilos; 7000 bolsas extracto quebracho con 350.000 kilos; 14.000 bolsas lino con 774.840 kilos.

Para Dinamarca: 6000 bolsas maíz con 418.700 kilos; 8000 bolsas lino con 467.180 kilos.

Para Liverpool: 140 cascos sebo con 29.400 kilos; 80 fardos lana con 31.800 kilos; 2.800.000 kilos de maíz a granel: 3.085.000 kilos de trigo a granel.

Para San Vicente a órdenes: 2.400.000 kilos de rollizos de quebracho; 1.400.000 kilos de trigo a granel; 1.180.070 kilos de maíz a granel.

MARITIMAS

Marea y viento

Desde las 6 hasta las 9 p. m. de hoy, según el semáforo del Riachuelo:

6 a. m., 20 pies; viento N. N. E.
7 a. m., 19 pies, 4 pulgadas; viento N. N. E.
8 a. m., 19 pies; viento N. N. E.
9 a. m., 18 pies, 8 pulgadas; viento N. N. E.

Vapores esperados

Francés Amiral Jaureguiberry, de Montevideo en el dique 1 a cargar.

Griego Partenon, de la rada al dique 1 a cargar.

Inglés Treloske, de Cardiff en la dársena sud con carbón.

Belga Eburoon, de Baltimore al Riachuelo con maderas.

Inglés Hostilius, de Nueva York en el dique 2 con carga.

Id. Jasón, de Newpwort en el dock sud con carbón.

Norteamericano Santa Bárbara, de Nueva York en el dique 4 con carga.

Italiano Europa, de Génova en el dique 2 con carga.

Mañana: brasileño Bocaina, de Río de Janeiro con carga.

Vapores a salir

Español Balmes, de la dársena norte para Barcelona con pasajeros y carga, salió a las 10 a. m.

Holandés Cornelis, del dique 2 para Rotterdam con carga.

Id. Bacchus, del dique 1 para Nueva York con carga.

Inglés Ocean Monarch, del dock sud para la rada vacío.

Id. Lemington, del dique 3 para Río de Janeiro con carga.

Vapores de los ríos

Llegaron: Ciudad de Montevideo y Cabo Santa María de Montevideo.

Bruselah e Asunción y escalas.

Salen: Luna para Carmelo, salió a las 8 a. m.

Golondrina, para Gualeguaychú, salió a las 5 p. m.

Ciudad de Montevideo, a las 10 p. m. para Montevideo.

Mañana saldrá para Asunción y escalas, el vapor Guarany.

Línea de la costa sud

Asturiano, en ésta; saldrá el 20 para P. Arenas.

Pellegrini, salió el 15 de San Antonio para ésta.

Atlántico, de ésta para Valparaíso salió ayer de Punta Arenas.

Argentino, en Punta Arenas.

Quebracho Argentino, en Patagones.

Presidente Quintana, en ésta, saldrá el 20 para C. Rivadavia.

Mascota, en ésta.

Presidente Mitre, de Río Gallegos para ésta, saldrá hoy de Santa Cruz.

Roma, en ésta, saldrá el 20 para Madryn.

Camarones de ésta para Río Gallegos saldrá hoy de Madryn.

Unión, en ésta, saldrá el 20 para Bahía Blanca y Patagones.

Línea del Brasil

Novillo, de ésta, para Pernambuco, llegó el 13 a Bahía.

Dálmata, salió el 13 de B. Blanca para Río Janeiro.

Ternero, en Paranaguá, saldrá el 20 para ésta.

Porvenir, en Paranaguá.

Libertad, salió el 10 de ésta para Río de Janeiro.

Brasil, salió el 14 de P. Alegre para San Gerónimo.

Vaquillona, salió el 14 de Paraná para Río Janeiro.

Benjamín, en Paranaguá.

Pomona, en Paranaguá.

Juanita, en Rosario.

Independencia, saldrá hoy de B. Blanca para ésta.

Toro, de Porto Alegre para ésta saldrá hoy de Río Grande.

POSICION DE LOS VAPORES DE PASAJEROS

De la Mala Real Inglesa

Araguaya, salió el 5 de Liverpool para ésta.

Amazon, de ésta para Liverpool, salió el 11 de Río de Janeiro.

Demerara, en Liverpool.

Desna, en ésta; saldrá el 22 de La Plata para Liverpool.

Darro, salió ayer de La Plata para Liverpool.

Deseado, salió el 10 de La Plata para Liverpool.

Drina, en Liverpool.

Orita, en Liverpool.

Oronsa, de Liverpool para el Pacífico, salió el 21 de abril de Montevideo.

México, de Coronel para Liverpool; salió el 9 de Montevideo.

De Lamport y Holt

Byron, salió el 27 de abril de ésta para Nueva York.

Vasari, en Nueva York.

Vauban, de Nueva York para ésta, salió hoy de Santos.

Vestris, de La Plata para Nueva York salió ayer de Río de Janeiro.

Verdi, en Nueva York.

Voltaire, salió el 13 de Nueva York para ésta.

De la Nelson Line

Highland Piper, en Londres, saldrá el 18 para ésta.

Highland Rover, salió el 25 de abril de La Plata para Londres.

Highland Pride salió el 5 de La Plata para Londres.

Highland Loch, salió ayer de La Plata para Londres.

Highland Laddie, en ésta; saldrá el 22 de La Plata para Londres.

Highland Glen, salió el 27 de abril de Londres para ésta.

Highland Corrie, salió el 4 de Londres para ésta.

Highland Scot, en Londres.

Del Lloyd Real Holandés

Frisia, en Amsterdam, saldrá el 19 de Julio para ésta.

Hollandia, en Amsterdam, saldrá el 21 de Junio para ésta.

Gelria, en Amsterdam.

Zeelandia, en Amsterdam, saldrá el 24 para ésta.

CASA VACCARO

ESTABLECIDA EN EL AÑO 1883

Para el Cambio General de Moneda y la compra y venta de Acciones y Títulos de renta Nacionales, Provinciales y Extranjeros, es la casa más recomendada de la República.

SEVERO VACCARO

AV. DE MAYO 646 - Buenos Aires

De la Sud Atlantique

Sequana salió el 3 de Burdeos para ésta.

Garonna salió ayer de ésta para Burdeos.

Samara, de ésta para Burdeos salió el 4 de Río Janeiro.

Liger, en Burdeos.

Flandre, en Burdeos.

De los Transportes Marítimos

Pampa, salió el 10 de Marsella para ésta.

De la Trasatlántica Española

León XIII, salió el 12 de Bilbao para ésta.

P. de Satrústegui, de Bilbao, llegará el viernes a ésta.

Reina Victoria Eugenia, de Barcelona para ésta, pasó el 14 a las 10 p. m. por Ecuador.

Infanta Isabel de Borbón, de ésta para Barcelona, pasó el 6 por Cabo Frío.

De la línea Pinillos

Valbanera, en Barcelona.

Catalina, en ésta, saldrá el 27 para Barcelona.

Balmes, salió hoy de ésta para Barcelona.

Del Lloyd Sabaudo

Tomaso di Savoia, en ésta; saldrá el 24 para Génova.

Principe Udine, en Génova.

De la Ligure Brasiliana

Garibaldi, salió el 21 de abril de ésta para Génova.

Cavour, de Génova para ésta, salió el 1.o de Gibraltar.

Del Lloyd Italiano

Indiana, salió el 29 de abril de ésta para Génova.

Luisiana, en viaje de Génova para ésta.

Entradas y salidas de buques de Ultramar habidas en el puerto de la capital, desde las 8 a. m. de ayer hasta las 8 a. m. de hoy.

Entradas: vapor inglés Herminius, íd. íd. Dellington, íd. uruguayo Begoña N.o 1.

Salidas: vapor inglés Wancia, íd. francés Garonna, íd. inglés Gascony.

Movimiento habido en el puerto de la capital en el día de ayer

Descargaron en dársenas y diques, 19 vapores; Riachuelo, 12 vapores.

Cargaron en dársenas y diques, 17 vapores; Riachuelo 7 vapores.

Giros otorgados

Santa Bárbara, dique 4, sección 2.a a descargar, 12 días.

A. Jaureguiberry, dique 2, sección 4.a a cargar, 1 día.

Bocaina, dique 3, sección 3.a a descargar, 8 días.

Plata, dique 2, parte Este, a cargar, 8 días.

Metodista, Boca, sección removido a cargar, 5 días.

Doña Antonia, Boca, sección removido a cargar, 4 días.

Vera, Boca, sección removido a cargar, 4 días.

C. Medina, Boca, sección removido a cargar, 5 días.

H. Laddie, dock sud a embarcar, 6 días.

Magallanes, dique 3, elevadores a cargar, 2 días.

Nordivalen, Barracas, frente a The Anglo Argentine a descaargar, 12 días.

Francia, Barracas, frente a Cámara a descargar, 2 días.

P. de los Libres, Boca, sección removido a cargar, 5 días.

Vapores con correspondencia a salir

Hoy: vapor español Balmes, llevará correspondencia para Brasil, España, Australia, Nueva Zelandia, Sud Africa, Canarias, Francia, Gran Bretaña; Suiza; Italia y Portugal; franqueo simple hasta las 2 p. m. y con alcance hasta las 7 p. m.

Hoy: vapor holandés Bachus llevará correspondencia para Venezuela, Méjico, Cuba, Japón, Centro y Norte América, franqueo simple hasta las 10 a. m. sin alcance.

Mayo 20: vapor norteamericano Panaman, llevará correspondencia para Venezuela, Méjico, Cuba, Japón Centro y Norte América, franqueo simple hasta las 10 a. m. sin alcance.

Vapores con correspondencia a llegar

Mayo 19: vapor español P. de Satrústegui, distribuirá correspondencia de Europa y Canarias hasta el 18 de abril.

EN ALQUILER

DEPARTAMENTOS

RODRIGUEZ PEÑA 178. — 1er piso lujoso, 5 habitaciones . . . . . $ 180.—
RODRIGUEZ PEÑA 178. — 2.o piso lujoso, 5 habitaciones . . . . . $ 180.—
CHARCAS 2996. — 1er piso 6 habitaciones confortables, todas con frente a la calle . . . . $ 180.—
CHARCAS 2996. — 5.o piso, 6 habitaciones confortables, todas con frente a la calle . . . . $ 180.—
GURRUCHAGA 142. — N.o 1, 4 habitaciones y dependencias . . . . $ 80.—
GURRUCHAGA 142. — N.o 2, 2 habitaciones y dependencias . . . . $ 45.—
GURRUCHAGA 142. — N.o 3, 2 habitaciones y dependencias . . . . $ 45.—

LOCALES

CARLOS PELLEGRINI 1067. — Negocio con comodidades para familia . . . . $ 400.—
MONTEVIDEO 82. — Amplio local para negocio . . . . $ 130.—
CHARCAS 716. — Local apropiado para taller . . . . $ 130.—

Tratar San Martín 351|61.

Bravo Barros y Cía.

Automóviles y carruajes para paseo

SERVICIOS FUNEBRES

IRIBARNE & Cía.

Casa central: TACUARI 344

TELEFONOS: U. Telef. 446 y 1515. Libertad—Coop. 652, Central

NO CONFUNDIR

AVISOS FUNEBRES

MISAS Y FUNERALES

† CORONEL ALEJO L. BELAUNDE. — (q. e. p. d.) — Falleció el 20 de mayo de 1914. — Por el eterno descanso de su alma se oficiarán misas en la capilla del Santísimo Sacramento (San Martín y Charcas) el viernes 19 de mayo de 7 a 10.

† JUAN B. PIAGGI. — (q. e. p. d.) — Falleció el 19 de mayo de 1915. — Las familias Piaggi, Landi, Cavadini, Paz y demás deudos invitan a sus relaciones a acompañarlos a rogar a Dios por el eterno descanso de su alma en las misas que se celebrarán el 19 de mayo a las 9.30 a. m. en la basílica de N. S. del Socorro. Favor que agradecerán eternamente. El duelo se despedirá por tarjeta.

† PETRONA MIGUENS DE VIVANCO. — (q. e. p. d.) — Falleció el 18 de mayo de 1915. — Su esposo Antonio C. Vivanco, sus padres Luciano Miguens y Petrona Crisol de Miguens, sus padres políticos Leopoldo Vivanco y Mercedes Furst Zapiola de Vivanco, sus hermanas, hermanos políticos, tíos, primos y demás deudos invitan a sus relaciones a las misas que en sufragio de su alma se celebrarán en el templo de San Ignacio mañana 18 de mayo de 9 a 11 a. m. La familia asistirá a la última misa. Se despedirá por tarjeta.

† CORONEL ALEJO L. BELAUNDE. — (q. e. p. d.) — Falleció el 20 de mayo de 1914. — Por el eterno descanso de su alma se oficiarán Martín y Charcas), el viernes 19 del corriente, de misas en la capilla del Santísimo Sacramento (San 7 a 10 a. m.

AVISOS VARIOS

TALLER DE PINTURAS
DE JUAN J. GUERRA
PRESUPUESTOS GRATIS
CIUDAD O CAMPAÑA
SAN SALVADOR 3869

HERNIAS
QUEBRADURAS
Se curan radicalmente y sin operarlas
En todas las edades y sexos, con el sistema del Dr. Dueñas, único reconocido por las eminencias médicas, premiado con cuatro medallas de oro. Consultas todos los días de 9 a 5, domingos de 9 a 12. Suipacha 394. Buenos Aires. Atiende por correo.

Banco El Hogar Argentino
Av. DE MAYO 886
Tiene casas y departamentos en alquiler, en esta capital y pueblos suburbanos

"La Mercantil"
ES LA QUE ADELANTA MAS DINERO SOBRE POLIZAS DE EMPEÑO.
LAVALLE 886 952-perm.

LICITACIONES

Consejo Nacional de Educación

Llámase a licitación pública para el día 18 de mayo a las 2 de la tarde en el local de este consejo, Rodríguez Peña 935, para la construcción de un edificio escolar en Alpachiri (Pampa), de acuerdo con las bases, pliego de condiciones, presupuestos y planos aprobados al efecto que tendrán los interesados a su disposición en la oficina de dirección general de Arquitectura de esta repartición.

Los interesados deberán hacer sus propuestas en los formularios oficiales impresos con tal objeto, en sobres cerrados, ante la mesa de licitación y en presencia de los interesados que concurran al acto, todo de conformidad a lo dispuesto en las leyes de contabilidad y obras públicas; no admitiéndose propuestas que no llenen las formalidades indicadas.

Nota: Se hace saber que en el mismo día y hora se realizará igual acto en Santa Rosa de Toay, capital del territorio mencionado.

El secretario general.

861 v. mayo 18

OBRAS SANITARIAS DE LA NACION

Se llama a licitación para la provisión de maquinaria con destino a la ciudad de Santa Fe, de acuerdo con el plano y pliego de condiciones que los interesados pueden consultar en la Sección Técnica, calle Charcas 1840, todos los días hábiles de 1 a 5 p. m.

Las propuestas deberán presentarse en la secretaría del directorio de Obras Sanitarias de la Nación y serán abiertas el 9 de junio de 1916, a las 3 p. m., en presencia de los interesados que concurran al acto. — Buenos Aires, mayo 8 de 1916 — José I. Goñi, secretario. 913-v-my 19

EDICTOS JUDICIALES

Por disposición del señor juez de 1.a instancia en lo civil de la capital de la República, doctor don Arturo Seeber, se cita y emplaza por el término de treinta días a contar desde la primera publicación del presente a todos los que se consideren con derecho a los bienes dejados por fallecimiento de don JOSE MARIA SALINAS, ya sean como herederos o acreedores, para que dentro de dicho término, comparezcan por ante su Juzgado y Secretaría del que suscribe, a deducir sus acciones en forma, bajo apercibimiento de lo que hubiere lugar por derecho.
Buenos Aires, abril 12 de 1916. — Rafael Caputo, secretario. 529 v. Mayo 19.

Por disposición del señor juez de 1.a instancia en lo civil de la Capital de la República, doctor don Arturo Seeber, se cita y emplaza por el término de treinta días a contar desde la primera publicación del presente a todos los que se consideren con derecho a los bienes dejados por fallecimiento de don ALEJANDRO CLERICI, ya sean como herederos o acreedores, para que dentro de dicho término, comparezcan por ante su Juzgado y Secretaría del que suscribe, a deducir sus acciones en forma, bajo apercibimiento de lo que hubiere lugar por derecho.
Buenos Aires, abril 15 de 1916. — Juan M. Cabrera, secretario. 650 v. Mayo 22.

Por disposición del señor juez de 1.a instancia en lo civil de la Capital de la República doctor don Arturo Seeber, se cita y emplaza por el término de treinta días a contar desde la primera publicación del presente a todos los que se consideren con derecho a los bienes dejados por fallecimiento de don ALFREDO KOGAN, ya sean como herederos o acreedores, para que dentro de dicho término, comparezcan por ante su Juzgado y Secretaría del que suscribe, a deducir sus acciones en forma, bajo apercibimiento de lo que hubiere lugar por derecho.
Buenos Aires, abril 12 de 1916. — Francisco Castellanos (hijo), secretario. 661 v. Mayo 23.

Por disposición del señor juez de 1.a instancia en lo civil de la Capital Federal, doctor don César A. Campos, se cita, llama y emplaza por el término de treinta días a contar desde la primera publicación del presente, a todos los que se consideren con derecho a los bienes dejados por fallecimiento de doña MERCEDES DISALVO ó DI SALVO DE SABELLI, ya sean como herederos o acreedorees, para que dentro de dicho término, comparezcan por ante su Juzgado y Secretaría del que suscribe, a deducir sus acciones en forma, bajo apercibimiento de lo que hubiere lugar por derecho.
Buenos Aires, 1.o de abril de 1916. — Gabriel Fernández. 666 v. Mayo 24.

El señor juez de 1.a instancia en lo civil de la Capital de la República, doctor don Roberto Repetto, ha dispuesto se cite, llame y emplace por el término de treinta días, contados desde la primera publicación del presente, a todos los que se consideren con derecho a los bienes dejados por doña PEREGRINA BARROS FARIÑA y JUAN GIMENEZ FERNANDEZ, ya sean como herederos o acreedores, para que dentro de dicho término comparezcan a deducir sus acciones, en forma, por ante su Juzgado y Secretaría del que suscribe, bajo apercibimiento de lo que hubiere lugar por derecho.
Buenos Aires, abril 5 de 1916. — Carlos G. Marín, secretario. 775 v. 24 mayo

El señor juez de 1.a instancia en lo civil de la Capital de la República, doctor don Roberto Repetto, ha dispuesto se cite, llame y emplace por el término de treinta días, contados desde la primera publicación del presente, a todos los que se consideren con derecho a los bienes dejados por don AGUSTIN JULIO MICHEL, o JULIO AGUSTIN MICHEL o JULIO MICHEL ya sean como herederos o acreedores, para que dentro de dicho término comparezcan a deducir sus acciones en forma, por ante su Juzgado y Secretaría del que suscribe, bajo apercibimiento de lo que hubiere lugar por derecho.
Buenos Aires, abril 14 de 1916. — José A. Quirno Costa, secretario. 801 v. Mayo 29.

Por disposición del señor juez de 1.a instancia en lo civil de la Capital de la República doctor don Uladislao F. Padilla, se cita y emplaza por el término de treinta días, a contar desde la primera publicación del presente, a todos los que se consideren con derecho a los bienes dejados por fallecimiento de doña CATALINA RICCIO DE VERILLO, ya sean como herederos o acreedores, para que dentro de dicho término, comparezcan por ante su Juzgado y Secretaría del que suscribe, a deducir sus acciones en forma, bajo apercibimiento de lo que hubiere lugar por derecho.
Buenos Aires, abril de 1916. — Juan Carlos Fox, secretario. 882 v. 1 Junio.

Por disposición del señor juez de 1.a instancia en lo civil de la Capital Federal, doctor don César A. Campos, se cita, llama y emplaza por el término de treinta días a contar desde la primera publicación del presente, a todos los que se consideren con derecho a los bienes dejados por fallecimiento de don VICENTE FOSSATI, ya sean como herederos o acreedores, para que dentro de dicho término, comparezcan por ante su Juzgado y Secretaría del que suscribe, a deducir sus acciones en forma, bajo apercibimiento de lo que hubiere lugar por derecho.
Buenos Aires, 25 de Marzo de 1916. — Gabriel Fernández. 835 v. 2 Junio.

Por disposición del señor juez de 1.a instancia en lo civil de la Capital Federal, doctor Fernando Klappenbach, se cita, llama y emplaza por el término de treinta días a contar desde la primera publicación del presente, a todos los que se consideren con derecho a los bienes dejados por fallecimiento de doña MARIA PRESENTACION GONZALEZ ABERASTAIN DE PICO DEL CERRO o MARIA GONZALEZ ABERASTAIN DE PICO DEL CERRO, ya sean como herederos o acreedores para que, dentro de dicho término, comparezcan por ante su juzgado y secretaría del que suscribe, a deducir, sus acciones en forma, bajo apercibimiento de lo que hubiere lugar por derecho.
Buenos Aires, 2 de mayo de 1916. — José E. Cirio, secretario. 869 v. Junio 7.

Por disposición del señor juez de 1.a instancia en lo civil de la Capital de la República doctor don Arturo Seeber, se cita y emplaza por el término de treinta días a contar desde la primera publicación del presente, a todos los que se consideren con derecho a los bienes dejados por fallecimiento de doña CLORINDA RODRIGUEZ DE BARRENECHEA, ya sean como herederos o acreedores, para que dentro de dicho término, comparezcan por ante su juzgado y secretaría del que suscribe, a deducir sus acciones en forma, bajo apercibimiento de lo que hubiere lugar por derecho.
Buenos Aires, abril 25 de 1916. — Carlos P. Goyena. 883 v. Junio 8.

El señor juez de 1.a instancia en lo civil de la Capital de la República, doctor don Roberto Repetto, ha dispuesto se cite, llame y emplace por el término de treinta días, contados desde la primera publicación del presente, a todos los que se consideren con derecho a los bienes dejados por doña JUANA SCHMITZ DE DEL CORRAL, ya sean como herederos o acreedores, para que dentro de dicho término comparezcan a deducir sus acciones en forma por ante su juzgado y secretaría del que suscribe, bajo apercibimiento de lo que hubiere lugar por derecho.
Buenos Aires, mayo 3 de 1916. — Eduardo Rojas, secretario. 910 v. 12 Junio.

El señor juez de 1.a instancia en lo civil de la Capital de la República, doctor don Roberto Repetto, ha dispuesto se cite, llame y emplace por el término de treinta días, contados desde la primera publicación del presente, a todos los que se consideren con derecho a los bienes dejados por don SANTIAGO ARMANDO JEANNE, y doña MARIA VIRGINIA FRANCISCA FREMIN DE JEANNE, ya sean como herederos o acreedores, para que dentro de dicho término comparezcan a deducir sus acciones en forma, por ante su juzgado y secretaría del que suscribe, bajo apercibimiento de lo que hubiere lugar por derecho.
Buenos Aires, 26 de abril de 1916.—Nicolás González Iramain, secretario. 932 v. Junio 15.

El señor juez de 1.a instancia en lo civil de la Capital de la República, doctor don Roberto Repetto, ha dispuesto se cite, llame y emplace por el término de treinta días, contados desde la primera publicación del presente, a todos los que se consideren con derecho a los bienes dejados por doña SAFFO o PAULINA LASTENIA SAFFO STRUZZI DE GALLARDO, ya sean como herederos o acreedores, para que dentro de dicho término comparezcan a deducir sus acciones en forma, por ante su juzgado y secretaría del que suscribe, bajo apercibimiento de lo que hubiere lugar por derecho.
Buenos Aires, mayo 3 de 1916. — Eduardo Rojas, secretario. 939 v. Junio 16.

Por disposición del señor juez de comercio de la Capital, doctor Félix Martín y Herrera, se cita, llama y emplaza a don MAURICIO YAJSON, para que dentro del término de cinco días a contar desde la primera publicación del presente, comparezca por sí o por medio de apoderado, a tomar la intervención que le corresponde en el juicio que le sigue el Banco Francés del Río de la Plata, por cobro de pesos, bajo apercibimiento de dar intervención al señor Defensor de Ausentes para que lo represente, si no comparece.
Buenos Aires, abril 10 de 1916. — Juan José Britos (hijo), secretario. 940 v. Mayo 17.

El señor juez de 1.a instancia en lo civil de la Capital de la República, doctor don Roberto Repetto, ha dispuesto se cite, llame y emplace por el término de treinta días, contados desde la primera publicación del presente, a todos los que se consideren con derecho a los bienes dejados por don JUAN BAUTISTA o JUAN GIAMBRONI, MARIA ASUNCION ANA o ANA BARATTA DE GIAMBRONI, JUAN PEDRO o JUAN GIAMBRONI y LUISA VICENTE CELESTE o LUISA GIAMBRONI DE LOBRANDO, ya sean como herederos o acreedores, para que dentro de dicho término comparezcan a deducir sus acciones en forma, por ante su juzgado y secretaría del que suscribe, bajo apercibimiento de lo que hubiere lugar por derecho.
Buenos Aires, mayo 3 de 1916. — Eduardo Rojas, secretario. 946 v. 17 Junio.

Por disposición del señor juez de 1.a instancia en lo civil de la Capital Federal, doctor Fernando Klappenbach, se cita, llama y emplaza por el término de treinta días a contar desde la primera publicación del presente, a todos los que se consideren con derecho a los bienes dejados por fallecimiento de don JUAN EMILIO VULPONI, ya sean como herederos o acreedores, para que, dentro de dicho término, comparezcan por ante su juzgado y secretaría del que suscribe, a deducir sus acciones en forma, bajo apercibimiento de lo que hubiere lugar por derecho.
Buenos Aires, 11 de mayo de 1916. — C. F. Ayarragaray, secretario. 947 v. Junio 17.

Por disposición del señor juez de comercio doctor Eduardo M. Naón, secretaría del autorizante, se hace saber en los autos de convocatoria de AÑON ANTONIO y Cía., que se encuentra en secretaría por el término de ocho días el estado de distribución presentado por el síndico, a disposición de los acreedores.
Buenos Aires, mayo 16 de 1916. — Federico Villafañe, secretario. 949 v. 22 Mayo.

El señor juez de 1.a instancia en lo civil de la Capital de la República, doctor don Roberto Repetto, ha dispuesto se cite, llame y emplace por el término de treinta días, contados desde la primera publicación del presente, a todos los que se consideren con derecho a los bienes dejados por don PEDRO VIDART ya sean como herederos o acreedores, para que dentro de dicho término comparezcan a deducir sus acciones en forma, por ante su juzgado y secretaría del que suscribe, bajo apercibimiento de lo que hubiere lugar por derecho.
Buenos Aires, mayo 8 de 1916. — José A. Quirno Costa, secretario. 953 v. Junio 20.

Por disposición del señor juez de primera instancia en lo civil de la Capital Federal, doctor Gerónimo Balarino, se cita, llama y emplaza por el término de quince días, contados desde la primera publicación del presente, al propietario o propietarios del terreno ubicado en la calle Lobos esquina Ferro Carril (hoy Estéban Bonorino), frente al sud por Lobos y oeste por Bonorino, para que dentro de dicho término, comparezcan ante su juzgado y secretaría del que suscribe, a tomar la intervención que le corresponde ya sea por sí o por medio de apoderado, en el juicio que por cobro de afirmados le siguen los señores Bruno Benítez y Cía., bajo apercibimiento de que si así no lo hicieren, se le dará intervención al defensor de ausentes.
Buenos Aires, abril 12 de 1916. — Manuel G. Olmos, secretario. 954 v. 2 Junio.

Por disposición del señor juez de primera instancia en lo civil, doctor Julián V. Pera, se hace saber a los acreedores del concurso formado a don MAXIMO CASA, que se ha fijado el término de treinta días para que presenten al síndico, doctor Albino Pugnalín, con domicilio en la calle Bartolomé Mitre 311, los títulos justificativos de sus respectivos créditos.
Buenos Aires, mayo 15 de 1916. — Enrique Aranda, secretario. 957 v. 20 Junio.

Por disposición del señor juez de 1.a instancia en lo civil de la Capital, doctor Juan Carlos Lagos, se hace saber a los acreedores del concurso de doña MARIA FERNANDEZ DE SENA, por el término de tres días y a contar desde la primera publicación del presente, que se ha designado la audiencia del 18 del corriente a las 3 p. m., para que comparezcan a junta a fin de considerar una propuesta hecha a la sindicatura con respecto a una operación en que intervino el concursado, previniéndoles que se celebrará con los que asistan y que sus decisiones obligarán a la masa acreedora.
Buenos Aires, mayo 9 de 1916. — Luis F. Vincent, secretario. 966 v. Mayo 18.

BANCO HIPOTECARIO NACIONAL

25 DE MAYO 245. — BUENOS AIRES

BALANCE AL 30 DE ABRIL DE 1916

Activo		Curso legal	Oro sellado
Préstamos: En cédulas	566.306.820		
Convertidos ley 2842	8.884.966		
En efectivo	115.989	575.307.775 —	155.500 —
Servicios a cobrar		31.052.394 ,556	210.140 —
Cédulas rescatadas		49.840.520 —	258.516 —
Cédulas en depósito		15.283.150 —	5.000 —
Cédulas en depósito caja de ahorros		884.025 —	—
Títulos de renta del gobierno de Córdoba		975.800 —	—
Gastos generales, sueldos, alquileres, etc.		554.331 ,600	—
Mobiliario y útiles		240.409 ,420	—
Cambios de oro sellado		—	363.464 ,968
Conversión ley 2842		—	8.884.966 —
Créditos personales		4.362.674 ,343	—
Obligaciones a cobrar		203.824 ,750	—
Ganancias y pérdidas		—	191.954 ,225
Inmuebles		3.839.053 ,650	—
Caja: Existencia en efectivo		35.383.112 ,228	10.131 ,300
		717.927.070 ,741	10.079.672 ,493

Pasivo		Curso legal	Oro sellado
Cédulas en vigor: En circulación	516.466.300		
Rescatadas por el banco	49.840.520	566.306.820 —	9.040.466 —
Fondos públicos nacionales, ley 2842		—	515.100 —
Intereses		16.986.351 ,950	227.044 ,900
Amortizaciones		50.766.182 ,551	87.540 ,425
Comisiones		2.563.901 ,705	777 ,500
Cupones a pagar		3.887.089 ,250	203.655 —
Cédulas sorteadas a pagar		103.050 —	—
Propiedades rematadas		169.553 ,963	—
Operaciones pendientes		1.033.505 ,725	—
Depositantes de cédulas		15.283.150 —	5.000 —
Depositantes de cédulas caja de ahorros		889.598 ,690	—
Servicios anticipados		26.650 —	—
Cambios curso legal		826.056 ,745	—
Conversión ley 2842		8.884.966 —	—
Intereses de ley y bancarios		855.379 ,747	88 ,668
Ganancias y pérdidas		469.484 ,035	—
Reserva artículo 4.°		11.204.727 ,071	—
Fondo de reserva		37.670.608 ,309	—
		717.927.070 ,741	10.079.672 ,493

Series	Renta	Amortización	Emitido	Anulado	Rescatado	Circulación
A	7 0/0	1 0/0	20.000.000	19.289.950	710.050	—
B	„	„	15.000.000	13.812.850	1.187.150	—
C	„	„	15.000.000	14.002.550	997.450	—
D	„	„	20.000.000	17.084.450	2.915.550	—
E	„	„	20.000.000	17.111.430	2.888.570	—
F	„	„	15.000.000	12.976.200	2.023.800	—
G	„	„	10.000.000	8.565.900	1.434.100	—
H	„	„	61.621.300	46.761.600	4.951.100	9.908.600
I	6 0/0	4 0/0	2.539.900	2.093.000	446.900	—
J	„	1 0/0	9.264.100	5.910.100	937.900	2.416.100
K	5 0/0	„	70.165.000	38.603.150	4.163.050	27.398.800
L	6 0/0	„	89.966.000	33.989.150	5.003.250	50.973.600
C. H. A.	„	„	446.441.900	47.478.700	20.448.100	378.515.100
2.ª ley 8155 - 1.ª serie	„	„	49.926.300	938.650	1.733.550	47.254.100
			844.924.500	278.617.680	49.840.520	516.466.300
A oro	5 0/0	1 0/0	20.000.000	10.959.534	258.516	8.781.950

Buenos Aires, 30 de abril de 1916. — V.° B.° Antonio Díaz, gerente. — Alfredo Zinder, contador. — Publíquese. — Zenavilla, presidente. — Augusto Marcó del Pont, secretario general.
967-v. 17 m.

CONVOCATORIAS

AVISO. — BANCO HIPOTECARIO NACIONAL. — Se hace saber al público que en virtud de denuncia de pérdida, hecha por los señores Ernesto A. Bunge y J. Born, notificada en forma a este Banco por el escribano Francisco Ratto, con fecha marzo 18 de 1916, se han declarado suspendidos en sus efectos los títulos de la Cédula Hipotecaria Argentina 6 o|o con fechas de pago en Enero y Julio:

De $ 1.000. — Nos. 381.325, 381.326, 381.327, 381.328, 381.329, 381.330, 381.331, 381.332, 381.333, 381.334, 381.335, y 381.336.

De $ 500. — Nos. 87.428, 87.429, 87.430, 87.431, 87.432, 87.433, 87.434, 87.435, 87.436, 87.437, 87.468, 87.469, 87.470, 87.471, 87.472, 87.473, 87.474, 87.475, 87.476, 87.477, 88.417, 88.418, 88.419, 88.420, 88.421, 88.422, 88.423, 88.424, 88.426, 88.426, 88.427, 88.428, 88.429, 88.430, 88.431, 88.432, 88.445, 88.446, 88.447, 88.446, 88.475, 88.506, 88.507, 88.508, 88.509, 88.510, 88.511, 88.512, 88.513, 88.514, 88.515, 88.516, 88.517, 88.518, 88.519, 88.520, 88.521, 88.522, 88.523, 88.524, 88.525, 88.584, 88.585, 88.603, 88.604, 88.605, 88.606, 88.607, 88.608, 88.609, 88.610, 88.611, 88.612, 88.613, 88.614, 88.615, 88.616, 88.617, 88.618, 88.619, 91.486, 91.487, 91.488, 91.489, 91.490 y 91.491.

Estas cédulas representan un valor nominal de pesos 55.000 y llevan todas el cupón de enero 1916 y siguientes.

Todo lo cual se hace saber a los fines establecidos en los artículos 754 y siguientes del código de comercio.

Buenos Aires, abril 11 de 1916. — A. Díaz, gerente. 615 v. Mayo 27.

BANCO GANADERO ARGENTINO. — SOCIEDAD Anónima. Belgrano 847. — No habiéndose depositado el número de acciones requeridas por el artículo 37 de los Estatutos para verificar las asambleas generales extraordinaria y ordinaria convocada para el día 29 de abril ppdo., se convoca nuevamente para el día 20 de Mayo a las 8 p. m. en el local del Banco, la que se efectuará con cualquiera que sea la cantidad de acciones depositadas.

ORDEN DEL DIA

Asamblea General Extraordinaria.
Reforma de los Estatutos.
Asamblea General Ordinaria.
Primero: Lectura y aprobación de la Memoria y Balance General al 31 de Diciembre de 1915.
Segundo: Lectura y Dictamen del señor Síndico.
Tercero: Elección de tres Directores Titulares y dos Directores Suplentes por dos años, un Síndico y un Síndico Suplente por un año.
Cuarto: Designación de dos señores accionistas para aprobar y firmar el Acta de la Asamblea.

Los señores Accionistas que deseen asistir a la Asamblea deberán de acuerdo al artículo 40 de los Estatutos depositar en la Dirección del Banco hasta tres días antes del fijado para ésta sus acciones.

900 v. 20 Mayo.

"LEDESMA SUGAR ESTATES AND REFINING Company, Ltd.". — Asamblea General Extraordinaria. — Por resolución del síndico de la sociedad anónima "Ledesma Sugar Estates and Refining Company, Ltd." se convoca a los accionistas de la misma a la asamblea general extraordinaria que se celebrará el día 29 de mayo de 1916, a las 4 p. m. en las oficinas de la sociedad, calle Sarmiento número 459, para tratar la siguiente:

ORDEN DEL DIA:

1.o Lectura de un informe del síndico, explicando las causas generadoras de esta asamblea, convocada por él mismo, en virtud de las facultades que le confiere el artículo 340, inciso 2.o del Código de Comercio.

2.o Resolución de la asamblea sobre los siguientes puntos:

a) Si ella considera que el director titular don Gastón Fourvel Rigolleau se halla o no virtualmente incapacitado de actuar como miembro del directorio, mientras subsistan los pleitos iniciados por él mismo contra la Compañía, en su carácter de presidente del Banco Francés del Río de la Plata;

b) En caso afirmativo del punto a), si ella considera que el director suplente don Alfredo Lagache se halla o no igualmente incapacitado de actuar como miembro titular del directorio mientras subsistan los pleitos iniciados contra esta Compañía por el Banco Francés del Río de la Plata, de cuyo Consejo de Administración formaba parte el citado señor Lagache, en la época de iniciación y prosecución de dichos pleitos;

c) En caso afirmativo del punto b), si ella considera que el director suplente don Alfredo Lagache se halla o no excluído del sorteo que deberá practicar el directorio para llamar al suplente encargado de reemplazar al titular don Gastón Fourvel Rigolleau, con arreglo al artículo 25 de los estatutos;

3.o Resolución de la asamblea, en caso afirmativo de los puntos a) y c) del artículo que precede, mandando, en virtud de las facultades conferidas por el inciso IV del artículo 24 de los estatutos, que el presidente de la Compañía o el síndico, en su defecto, convoque a una sesión especial de directorio, con citación de los directores suplentes restantes, con el objeto de proceder al sorteo o incorporación definitiva del suplente que ha de substituir al señor Fourvel Rigolleau, mientras duren las razones de su incompatibilidad, no pudiendo dicho suplente ejercer ese mandato, sino hasta que la próxima asamblea general ordinaria haya substituído al citado señor Fourvel Rigolleau, cuyo propio mandato cesaba originariamente con la celebración de dicha asamblea.

En caso afirmativo del punto a), y negativo del punto c), del citado artículo que precede, se invitará a dicha sesión especial, a los tres directores suplentes, debiendo sortearse, de entre los tres, a los dos suplentes que han de asistir a la expresada sesión especial como titulares "ad hoc".

4.o Resolución de la asamblea invitando al directorio a que una vez integrado en la forma ordenada por la asamblea, proceda a la convocación de la asamblea general ordinaria de accionistas, de acuerdo con los artículos 347, 361 y 362 del Código de Comercio para tratar las cuentas del primer ejercicio de la Compañía, terminado el 31 de marzo de 1915, y nombramiento de directores y síndicos que deban reemplazar a los cesantes, que lo son de acuerdo con el artículo 25 de los estatutos, tres directores titulares, los tres suplentes, y los síndicos titular y suplente, sin perjuicio de los demás asuntos que se incluyan en la correspondiente orden del día.

5.o Nombramiento de dos accionistas encargados de aprobar y firmar el acta de la asamblea; en representación de los demás accionistas.

Buenos Aires, mayo 4 de 1916.—El síndico.

Nota: Se recuerda a los señores accionistas las disposiciones del artículo 19 de los estatutos, relativas a las asambleas. Dice el artículo de la referencia:

"Para que los accionistas puedan tomar parte en la asamblea general, es indispensable que, hasta tres días antes del día fijado, depositen sus acciones en la caja de la sociedad, o en su defecto presenten un certificado de depósito bancario en el que conste que dichas acciones se hallan inmovilizadas a su nombre, hasta después de las asambleas, dentro de los términos fijados en las publicaciones, a fin de obtener el boleto de entrada en el cual constará el número de votos que le corresponda".

904 v-27 mayo.

"HACIENDAS Y CAMPOS"
Florida 271, escritorio 3
CAMPOS con mucho pasto ofrezco en arrendamiento. Provincia Buenos Aires.
VACAS CRIOLLAS zona de garrapata (Santa Fe), deseo comprar.
OVEJAS LINCOLN ofrezco en venta cinco mil.
CASAS DE RENTA compramos al Norte, desde 30 a 200.000 pesos que reditúen 8 o|o.
TOROS DURHAM Y HEREFORD (zona de garrapata), ofrecemos en venta de 20 meses.
CAMPO con cincuenta toneladas de leña por hectárea, ofrecemos en venta.
2.000 CAPONES RAMBOUILLET ofrecemos en venta a $ 8.50.

PROFESIONALES

MEDICOS

ANALISIS LABORATORIOS Y FARMACIA Abierto Día y Noche
SUIPACHA 477
U. T. 818, Libertad DOCTORES NELSON

SECRETAS-URINARIA-PIEL
Doctor SARACENI
ESPECIALISTA
Cura rápida de enfermedades secretas. Curación de la avariosis con aplicación 606 color del
606-914
De 8 a 11 a. m. y de 2 a 9 p. m. Corrientes 1777

Dr. A. F. CELESIA
Cirugía y enfermedades de señoras. De 2 a 4 p. m. — Bartolomé Mitre 1791.

Doctor PICCININI
Especialista en enfermedades secretas; gastro intestinales y piel. — Consultas de 11 a 12 a. m. y de 2 a 5 p. m. Consultas 5 pesos, aplicaciones del 914, 20 $. — Corrientes 1211. 195 v. 16 Julio

Dr. W. E. ESCUDERO
Señoras, niños y partos. Lunes y viernes, de 4 a 6 p. m. — Arenales 1575. — U. T. 275, Juncal.

Dr. A. C. REBUFFO
Enfermos de los ojos
Consultas de 10 a 11 y 2 a 5 p. m.
Bmé. MITRE 1038

Dr. MAMERTO ACUÑA
Profesor de la Facultad de Medicina. Jefe del Servicio de Niños del Hospital Fernández. Médico del Hospital de Niños. — De 2 a 4 p. m. Maipú 811. 788 v. Julio 22.

Dr. A. NOCETI
Enfermedades de los ojos y prescripción de anteojos. De 1 a 6 p. m.
MAIPU 535

Dr. MARTIN M. TORINO
Médico cirujano. Enfermedades crónicas e internas. Ha trasladado su consultorio a ARENALES 1610. Consultas de 1 a 3. 312 v. Julio 24.

Dr. E. G. FIGUEROA
Afecciones intestinales, estómago y abdominales; tratamiento especial de las hemorroides. — Santa Fe 1273. De 4 a 6 de la tarde.

Doctor CASTAÑEDA
Garganta, nariz y oídos. Jefe de clínica de la especialidad en el Hospital Durand. — Esmeralda 811. — Consultas de 4 a 6. 225 v. 21 Mayo.

Dr. GENARO SISTO
Profesor Sup. de Clínica Infantil de la Facultad de Medicina. — Jefe del servicio de niños del Hospital Alvear. Ex Jefe del servicio de niños del Hospital Italiano. — Horas de consultas: de 2 á 4 p. m. U. T. 2181 Juncal. — Calle Talcahuano 1242.

Dr. DOMINGO M. CREMONA
Pueyrredón 1532. Consultas: 9 a 11 a. m. los días Lunes, miércoles y viernes de 1 a 3 p. m. Enfermedades de señoras e interna. 569 v. Julio 25.

Dr. ESCOBAR BAVIO
Clínica general y cirugía menor. — De 2 a 4. — U. T. 4728 Juncal. Las Heras 1977. 885 v. Junio 4

Dr. ENRIQUE E. MANSON
Médico del Hospital Rivadavia. Señoras. Partos y Cirugía abdominal. — Consulta de 2 a 4. Montevideo 937. Director del Sanatorio Alitabe. Crispo y Manson de la calle E. Unidos 1938.

ABOGADOS

Dr. FRANCISCO BEIRO
TALCAHUANO 287 U. T. 796, Libertad

Dr. VICENTE C. GALLO
Estudio: Avenida de Mayo 1411.
U. T. 665 (Libertad)

Dr. FERNANDO SAGUIER
Estudio: Florida 440.
U. T. 6087 (Avenida)

Dr. LEOPOLDO MELO
Estudio: Bmé. Mitre 311
U. T. 1913 (Avenida) y 1566 (Juncal)

Dr. ERNESTO CORVALAN
Estudio: Avenida de Mayo 981
U. T. 3900 (Libertad)

Estudio de los Dres.
CELESIA y SILVA
Tucumán 900, U. T. 1465 (Libertad)

Dr. LUIS J. ROCCA
Anchorena 626.—U. T. 841 (Mitre)

Dr. LEONARDO PEREYRA IRAOLA
Estudio: Florida 880, U. T. (Av.)
Esmeralda 1212, U. T. 1521 (Juncal)

Dr. VICTOR M. MOLINA
Estudio: Avenida de Mayo 605
U. T. 4954 (Avenida)

Dr. DOMINGO E. SALABERRY
Defensa 188

Dr. ANDRES FERREYRA
Estudio: Lavalle 1378
Unión Telefónica 4240 (Libertad)

Dr. RAUL MANRIQUE
Estudio: Sarmiento 2229
U. T. 6197 (Avenida) y 357 (Mitre)

Dr. JOSE M. GIUFFRA
Estudio: Talcahuano 446

Dr. PEDRO A. FOX
Estudio: B. Mitre 754

Dr. CARLOS F. MELO
Atiende personalmente su estudio de abogado
URUGUAY 546 U. T. 3784 (Lib.)

Dr. HIPOLITO LEYS
Estudio: Lavalle 930, U. T. 3608 (Lib.)

Dr. M. ALVAREZ COMAS
Abogado
U. T. 3554, Avenida Sarmiento 811

Dr. MANUEL AVILA
Estudio Av. de Mayo 605
U. T. 939 (Avenida)

DOCTOR JULIO A. ROJAS
Estudio: Uruguay 546, Dpto. 2. — U. T. 1884 (Libertad).

DENTISTAS

CLINICA DENTAL NOCTURNA Y DIURNA DE
Dr. NATHAN BLITZ
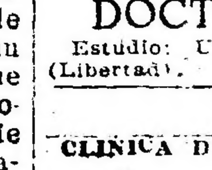
Cirujano Dentista
De 8 a 12 a. m. y de 1 a 6 p. m. — Nocturna de 7 p. m. a 9 p. m. — Av. de Mayo 975, primer piso. — U. T. 1672, Libertad. — Buenos Aires.

REMATES

ADOLFO BULLRICH & CIA.

Sucursales y remates-ferias de haciendas periódicos en Bahía Blanca, Azul, Chacosmús, 30 de Agosto, Necochea, Coronel Suárez, Utracán, Quequén y De Bary.

5000 VACUNOS DURHAM EN LA LARGA, de Roca — Hacienda de alta mestización Durham y en muy buen estado, sola marca de La Larga, de Roca, incluso 2800 novillos de 1 1|2 a 3 años, vacas con o sin cría y servidas, y 200 yeguarizos al corte, en el establecimiento La Larga distante 20 cuadras de la estación del mismo nombre del F. C. Sur, por orden y cuenta de la sucesión del teniente general Julio A. Roca, de acuerdo con el siguiente detalle:

Vacunos—140 novillos de 2 y 3 años.
2628 novillos de 1 1|2 años.
950 vacas con
950 crías al pie.
332 vacas de vientre servidas.
Yeguarizos—200 yeguarizos al corte.

El domingo 21 de mayo, a las 12 m., en el mismo establecimiento, después de un almuerzo campestre, con las haciendas a la vista y debidamente clasificadas en lotes.

Comisión 4 o|o en haciendas generales y 6 o|o en reproductores y yeguarizos a cargo de los compradores.

Otros informes en nuestra casa, Florida 269 y 273, y San Martín 254, Buenos Aires.—Adolfo Bullrich y Cía. 931 v m20

CARLOS ESPEJO y Cía.

JUDICIAL

REMATAREMOS EL DOMINGO 21 DE MAYO a las 3 y 1|2 p. m. la propidad calle 24 de Noviembre N.o 1644|48 esquina Pasaje Cubierta, de 116.20 metros cuadrados o lo que resulte dentro de muros.

Base retasado $ 4.819.50 m|n. que servirá para la venta. Seña 8 o|o. Comisión 2 o|o, todo de acuerdo con el siguiente Edicto Judicial. Por disposición del juez Dr. Juan B. Estrada, secretaría Castiarena, autos caratulados Margarita Rodríguez de Moyano contra Domingo Iturralde fueron nombrados martilleros Carlos Espejo y Cía. Públiquese por quince días en el Boletín Judicial y LA EPOCA.

Datos en nuestra oficina Avenida de Mayo 1036 o Tribunales 6.o piso. 888-v-mayo 20

ANGEL LOPEZ

JUDICIAL. — CASA CALLE PERGAMINO N.o 1129, entre las de Monte y Junta.

El **domingo 21 de mayo,** a las 4 de la tarde de acuerdo con el siguiente

EDITO JUDICIAL

Por disposición del señor Juez de 1.a Instancia en lo Civil, doctor Uladislao F. Padilla, secretaría del autorizante, en el juicio Bismutto don Benito contra María Antonia Summa de Datolo (su sucesión) se hace saber por el término de quince días que ha sido designado el martillero señor Angel López para que previa la publicación de este edicto por quince días en los diarios "Boletín Judicial" y LA EPOCA, proceda a la venta en público remate de la finca ubicada en esta capital calle Pergamino N.o 1129 entre las de Monte y Junta, compuesto el terreno de 8 metros 66 cents. de frente al Nord Este por 48 metros 19 cents. de fondo. Se establece como base para la venta la cantidad de cuatro mil seiscientos pesos m|n de c|legal, quedando autorizado el nombrado martillero para exigir del comprador el ocho por ciento a cuenta de precio y el dos por ciento de su comisión. — Buenos Aires, abril 3[illegible] de 1916.—Juan Carlos Fox, secretario. — Más datos en mi oficina Av. de Mayo 676.—Angel López.

870 v. mayo 20

José Conti y Cía.

JUDICIAL. — PROPIEDAD EN GENERAL Urquiza, próxima a Monroe.

EDITO JUDICIAL

Por disposición del señor Juez de Primera Instancia en lo Civil doctor Jerónimo Balarino, interinamente a cargo del doctor Roberto Bunge, secretario doctor Osvaldo Rocha, en el Juicio Cevasco (hijo) Bartolomé contra Mori Félix, procederán a vender los martilleros José Conti y Cía., el bien hipotecado calle Miller y Olazábal con la base de $ 5000, publicando edictos por 15 días en el Boletín Judicial y LA EPOCA exigiendo del comprador en efectivo en calidad de seña el 8 o|o y el 2 o|o de comisión.—Olmedo Rocha.

NOTA.—El remate se efectuará el **domingo 21 de mayo,** a las 3.30 venderemos la finca calle Miller y Olozábal 4497 que consta, de lo que se refieren las escrituras a fs. 2 de los lotes 14 y 15, manzana C., de 9m45 de frente al SO por 16m86 de fondo y frente al SE y 16m82 al NO. Edificio: 2 piezas, vestíbulo chico, cocina, w. c., cielos rasos, preparada para altos, patio de mosaicos, pisos de pinotea. Datos: Bolívar 189. — José Conti y Cía.

871-v_mayo 20

Rodolfo Guillón y Cía.

LIQUIDACIONES DE HACIENDAS Y REMATES-FERIAS. SUCURSALES EN PEHUAJO, TRENQUE LAUQUEN, CARLOS CASARES, Y R. ZALAZAR. EXPOSICIONES EN 9 DE JULIO. CASA CENTRAL, SUIPACHA 137.

4.000 NOVILLOS Y VACAS EN R. ZALAZAR. — Esta venta comprende la liquidación de las haciendas del establecimiento La Chelita, que realizaremos por cuenta y orden del señor Fortunato Ansoategui, en el local Atahualpa, sobre las estaciones Salazar, C. G. B. A.; Mouras, F. C. Rosario a Puerto Belgrano, y a 4 leguas de Duhau, F. C. O.

El **domingo 21 de mayo,** a las 2 m., con las haciendas a la vista, debidamente clasificadas y que realizaremos en nuestro local de ventas para mayor comodidad de los concurrentes, quienes tendrán a su disposición un tren especial con coche-restaurant que por la línea Rosario a Puerto Belgrano combinará con el F. C. O. en la estación Passo, y llegará hasta el mismo local de venta. Las haciendas que presentamos a la venta son de alta mestización y en especial estado, de acuerdo al detalle siguiente:

300 novillos de 2 1|2 a 3 años, buena clase, carne gorda y gordos.
500 novillos de 2 años, gran clase, gordos, dos marcas.
350 novillos de 2 años, alta mestización, carne gorda y gordos.
177 novillos de 2 años, mestizos, de buen tipo dos marcas.
400 novillos de 1 1|2 años, buena clase y estado.
300 novillos de 1 1|2 años, gran clase y estado.
300 novillos de 1 1|2 años, gran clase y estado.
150 novillos de 1 1|2 años, buena clase y estado.
248 terneros de 8 a 9 meses, buena clase, gran desarrollo.
439 vacas mestizas, buen tipo, servidas, dos marcas.
200 vacas secas buena clase y gordura, dos marcas.
100 vacas con 100 terneros grandes y gordos, muy buena clase.
200 vacas con cría, buena clase y estado.
130 vacas muy buena clase y estado, servidas.
11 toros Hereford P. P. C.

Los compradores podrán disponer por módico precio de buenos potreros alfalfados, hasta organizar sus arreos o efectuar los embarques, debiendo recibir las haciendas una vez terminado el remate, siendo de su cuenta y riesgo el cuidado de las mismas.

Trenes, Once-Passo-Mouras: Para comodidad de los concurrentes de la capital y de los que deseen efectuar el viaje por el F. C. O., hemos establecido las comodidades siguientes: Salida de Once el sábado 20, a las 9 p. m., por tren nocturno general que pasa por Mercedes a las 11.06 p. m., por Chivilcoy 12.20 a. m., Bragado 1.34 a. m., 9 de julio 2.52 a. m., Casares 4.11 a. m., Pehuajó 5.33 a. m. y llega a Passo a las 6.43 a. m., donde los pasajeros deberán trasladarse haciendo uso de los carruajes de nuestra casa, para tomar el tren especial que esperará la concurrencia en el puente del F. C. Rosario a Puerto Belgrano, que dista corta distancia de la estación Passo y cuyo tren especial hará el recorrido hasta nuestro propio local de venta, regresando a la noche para que los pasajeros puedan efectuar igual trasbordo y tomar el nocturno que pasa por estación Passo a las 9.48 p. m. y llega al Once el lunes a las 7.05 a. m.

Tren especial a Mouras. Domingo 21. Ida: Puente F. C. Rosario a P. Belgrano, sale a las 7 a. m., Cap. Castro 7.10 a. m., La Cotorra 7.25 a. m., La Carreta 7.45 a. m., llegando a Mouras a las 8.15 a. m. Vuelta: Mouras, sale 8 p. m., La Carreta 8.20 p. m., La Cotorra 8.40 p. m., Cap. Castro 9 p. m., Puente 9.10 p. m.

Buenos Aires-Salazar: Los concurrentes de la capital que efectúen el viaje por la C. General Buenos Aires, deberán tomar el tren que sale de estación Buenos Aires el sábado 20, a las 8 p. m., llegando a Salazar el domingo 21, a las 7.47 a. m., donde quedarán los coches dormitorios, para regresar por el nocturno que sale de Salazar el mismo día a las 8.38 p. m. y llegar a estación Buenos Aires el lunes 22 a las 8.05 a. m.

Rosario-Mouras: Los concurrentes de Rosario tienen que tomar el tren que sale de Rosario (F. C. Rosario a P. Belgrano) el sábado 20, a las 8 a. m., llegando a Mouras el domingo 21, a la 1.55 a. m.

Comisión 4 o|o a cargo de los compradores, más datos a nuestras sucursales o en Buenos Aires, Suipacha 137. — Rodolfo Guillón y Cía. 954-v. 20 m.

DANIEL R. LANDIVAR

(Bartolomé Mitre 311)

JUDICIAL. — EL DOMINGO 21 DEL COrriente, a las 3.30 p. m., se rematarán estos dos barcos en los astilleros de don Juan Pedretti situado en la Vuelta de Rocha, Rivera Sud, donde estará puesta mi bandera.

Pailebot "Istria Irredenta", casco de madera, tiene 27.70 de eslora, 7.60 de manga, 2.70 de puntal. Número de matrícula, 4330 y con un tonelaje de arqueo de 111.52.

Tasación, $ 6.000 m|n. Base de venta, 2|3 partes, o sean 4.000 $ m|n.

Chata "Cantera San Juan". casco de madera, tiene 17.80 de eslora, 6.35 de manga 1.75 de puntal. Número de matrícula 5695 y con un tonelaje de 45.98.

Tasación, $ 1.200 m|n. Base de venta, las 2|3 partes, o sean pesos 800 m|n.

Esta venta ha sido ordenada por el señor juez federal de la capital, doctor Tomás Arias, secretaría del señor Eduardo D. Estévez en el juicio seguido por don Juan Pedretti contra don Andrés A. Massalín, Domingo y Emilia Massalín por cobro ejecutivo de pesos.

El martillero está autorizado para exigir del comprador el 10 o|o de seña y a cuenta de precio y el 4 o|o de comisión en dinero efectivo a cargo del comprador.

Por más datos en los Tribunales, secretaría del autorizante. — Buenos Aires, mayo 8 de 1916.—Eduardo D. Esteves. 924-v_20-my

Banco Hipotecario Nacional

CAPITAL

POR EJECUCION JUDICIAL. — CASAS calle Gual números 2353|55|57|59, entre las de Chilabert y avenida Cruz, H.o N.o 16147. Serie C. H. A. 6 o|o. El Banco Hipotecario Nacional rematará en su local el **VIERNES 19 DE MAYO DE 1916, A LA 1.30 P. M.,** dos casas ubicadas en la calle Gual, números 2353|55|57|59. Edificio por los números 2353|55, consta de: salón para negocio, dos habitaciones, cocina y w. c., por los números 2357|59, salón para negocio, dos habitaciones, una pieza chica, un galpón de zinc que comprende la cocina y comedor, w. c. Terreno mide 10 metros de frente al N. E., por 50 metros de fondo o lo más o menos que resulte.

BASE DE VENTA: $ 6.700

El comprador continuará haciendo el servicio de la hipoteca originaria de $ 6.000, que reconoce la propiedad, reducida hoy a pesos 5.770 con 126 milésimos y abonará en dinero el exceso sobre esta suma hasta el precio de compra. Los títulos pueden ser examinados en la oficina del Banco antes del remate. Verificado éste, no habrá lugar a reclamo. Seña 5 o|o y comisión 1 o|o que serán exigidas en efectivo en el acto del remate, el que se efectúa con sujeción a lo dispuesto en las leyes vigentes números 8172 y 9155. Por informes, ocurrir al Banco Hipotecario Nacional (25 de Mayo número 245, capital federal) o a su sucursal en Mendoza.

Aviso iniciado en LA EPOCA, el 2 de mayo de 1916.

860—v. mayo 19.

SUCURSAL SALTA

FINCA DENOMINADA "SANTA ANA", antes La Candelaria, ubicada en el departamento Chicoana, partido de Maroma, con una superficie de 2.294 hectáreas, 5.664 metros cuadrados.

Préstamo N.o H.o 150|21262 segunda, ley número 9155 primera serie de $ 95.000.

El Banco Hipotecario Nacional rematará en el local de su sucursal en la ciudad de Salta, establecida en la calle Alsina número 16|18, el día **MARTES VEINTITRES DE MAYO DE MIL NOVECIENTOS DIEZ Y SEIS, A LAS DOS DE LA TARDE,** una finca denominada "Santa Ana" antes "La Candelaria", ubicada en el departamento de Chicoana, partido de Maroma, con una superficie general de 2.294 hectáreas, 5.664 metros cuadrados, según plano aprobado por el Departamento Topográfico y judicialmente o lo más o menos que resultare dentro de los siguientes linderos: al N. con el arroyo de Viniacos, al S. con el río Osma, al E. con el río Arias y al O. con el camino nacional a Cafayate.

La propiedad de referencia contiene una casa principal y doce casitas para personal y arrenderos de la misma; casi toda ella está cerrada por alambrados y dividida convenientemente en potreros para alfalfares y otros cultivos; teniendo próximamente 280 hectáreas alfalfadas y como 400 hectáreas dedicadas a diversas clases de cultivos. Posee agua propia en bastante cantidad. La estación Osma del F. C. C. N. prolongación a Talapampa, se encuentra dentro de esta finca. Tiene, además, importante caleras y bosque. Los interesados pueden visitar la propiedad y hacer una inspección de ella.

BASE DE VENTA, $ 115.000

El comprador continuará haciendo el servicio de la hipoteca originaria de $ 95.000 que reconoce la propiedad, reducida hoy a $ 91.927 con 505 milésimos y abonará en dinero el exceso sobre esta suma hasta el precio de compra. Los títulos pueden ser examinados en la oficina del Banco antes del remate. Verificado éste, no habrá lugar a reclamo. Seña 5 o|o y comisión 1 o|o que serán exigidas en efectivo en el acto del remate, el que se efectúa con sujeción a lo dispuesto en las leyes vigentes números 8172 y 9155. Por informes ocurrir al Banco Hipotecario Nacional 25 de Mayo número 245, (capital federal) o a su sucursal en Salta.

Aviso iniciado en LA EPOCA el 6 de mayo de 1916. 896-v. 23 m

CAPITAL

Casa calle Dorrego número 315, entre las de Martínez Rosa y Muñecas. Número hipotecario 17.112, serie C. H. A., 6 o|o.

El Banco Hipotecario Nacional rematará en su local el **LUNES 29 DE MAYO DE 1916, A LAS 12.45 P. M.,** una casa ubicada en la calle Dorrego número 315. Edificio en el estado en que se encuentra, consta de: sala, dos habitaciones, cocina, w. c., y en altos una pieza de servicio. Terreno mide: 8.66 metros de frente al N.O. por 17.40 metros de fondo en el costado S.O. y 15.60 metros en el del N.E.

BASE DE VENTA: $ 7.000

El comprador continuará haciendo el servicio de la hipoteca originaria de $ 4.000 que reconoce la propiedad reducida hoy a $ 3.846 con 751 milésimos y abonará en dinero el exceso sobre esta suma hasta el precio de compra. Los títulos pueden ser examinados en la oficina del Banco antes del remate. Verificado éste no habrá lugar a reclamo. Seña 5 o|o. Comisión 1 o|o en dinero efectivo. Este remate se efectúa con sujeción a lo dispuesto en las leyes vigentes números 8172 y 9155. Por informes, ocurrir al Banco Hipotecario Nacional.

Aviso iniciado en LA EPOCA el 11 de mayo de 1916. 934v29Mayo

CAPITAL

Finca calle Dorrego número 307 esquina a la de Martínez Rosa. Número hipotecario 17.111, serie C. H. A., 6 o|o.

El Banco Hipotecario Nacional rematará en su local, el **LUNES 29 DE MAYO DE 1916, A LA 1 P. M.,** una finca con las construcciones que contiene y en el estado en que se encuentra, ubicada en la calle Dorrego número 307, esquina a la de Martínez Rosa. Terreno mide: 21.50 metros de frente al S.O., 16.86 metros de frente a la calle Dorrego y 17.40 metros en su contrafrente al N.E. o lo más o menos que resulte, descontando 9 metros de la ochava.

BASE DE VENTA: $ 10.000

El comprador continuará haciendo el servicio de la hipoteca originaria de $ 4.500 que reconoce la propiedad reducida hoy a $ 4.327 con 595 milésimos y abonará en dinero el exceso sobre esta suma hasta el precio de compra. Los títulos pueden ser examinados en la oficina del Banco antes del remate. Verificado éste no habrá lugar a reclamo. Seña 5 o|o. Comisión 1 o|o en dinero efectivo. Este remate se efectúa con sujeción a lo dispuesto en las leyes vigentes números 8172 y 9155. Por informes, ocurrir al Banco Hipotecario Nacional.

Aviso iniciado en LA EPOCA, el 11 de mayo de 1916. 935v29Mayo

SUCURSAL MENDOZA

Propiedad rural en el departamento de San Rafael, distrito Rama Caída, con superficie de 30 hectáreas, 3.499 metros cuadrados. Préstamo N.o H.o 306|11.259, serie C. H. A., 6 o|o, de pesos 20.000.

El Banco Hipotecario Nacional rematará en el local de su sucursal en la ciudad de Mendoza establecida en la calle Rivadavia número 165, el día **LUNES VEINTE Y NUEVE DE MAYO DE MIL NOVECIENTOS DIEZ Y SEIS, A LAS DOS DE LA TARDE,** una propiedad ubicada en el departamento de San Rafael, distrito Rama Caída, con superficie de 30 hectáreas, 3.499 metros cuadrados, conteniendo: 22 hectáreas 0405 metros de viña francesa frutal; 6 hectáreas de potreros alfalfados y dos hectáreas 3.094 metros con huerta de árboles frutales y otros cultivos. Contiene, además, una casa compuesta de 4 piezas principales y demás dependencias y una casa para contratistas. La propiedad tiene derecho definitivo de agua para toda su superficie y riega por el canal Gutiérrez derivado del río Diamante.

Sus límites son: al norte, con Juan B. Cornú y Bustelo hermanos; al sur, calle pública, frente a Melitón Arroyo; al este, con Rodolfo Labbé; y al oeste, con calle pública, frente a Pablo Achard.

BASE DE VENTA: $ 27.000

El comprador continuará haciendo el servicio de la hipoteca originaria de $ 20.000 que reconoce la propiedad, reducida hoy a $ 18.984 con 089 milésimos y abonará en dinero el exceso sobre esta suma hasta el precio de compra. Los títulos pueden ser examinados en la oficina del Banco antes del remate. Verificado éste, no habrá lugar a reclamo. Seña 5 o|o y comisión 1 o|o que serán exigidas en efectivo en el acto del remate, el que se efectúa con sujeción a lo dispuesto en las leyes vigentes números 8172 y 9155. Por informes, ocurrir al Banco Hipotecario Nacional (25 de Mayo número 245 capital federal) o a su sucursal en Mendoza.

Aviso iniciado en LA EPOCA, el 11 de mayo de 1916. 933v29Mayo

TERRITORIO NACIONAL DE LA PAMPA CENTRAL

CAMPO. — 5.000 HECTAREAS EN LA SECción IX, fracción B, mitad norte del lote 4. N.o H.o 9481. Serie C. H. A., 6 o|o.

El Banco Hipotecario Nacional rematará en su local calle 25 de Mayo N.o 245 (capital federal), el **MIERCOLES 31 DE MAYO DE 1916, A LAS 2 P. M.,** un campo ubicado en el territorio nacional de la Pampa Central, Sección IX, fracción B., mitad norte del lote 4, formado por los lotes 1 y 2 de un plano especial; compuesto de 10.000 metros en los costados N. y S. y 5000 metros en los costados E. y O., o sea una superficie de dos leguas kilométricas, igual a 5.000 hectáreas. Linda por el norte con el lote 24, sección VIII, fracción C.; por el E. con parte del lote 5; por el S. con el resto del lote 4 y N.o 7, como dice el título; y por el O. con el lote 3, todos de la fracción IX, letra B.

BASE DE VENTA, LA HIPOTECA ORIGINARIA DE $ 90.000

El comprador continuará haciendo el servicio de la hipoteca originaria que reconoce la propiedad, reducida hoy a $ 84.841, con 255 milésimos y abonará en dinero el exceso sobre esta suma hasta el precio de compra. Los títulos pueden ser examinados en la oficina del Banco antes del remate. Verificado éste, no habrá lugar a reclamo. Seña, 5 o|o y comisión 1 o|o, que serán exigidas en dinero efectivo en el acto del remate, el que se efectúa con sujeción a lo dispuesto en las leyes vigentes números 8172 y 9155. Por informes ocurrir al Banco Hipotecario Nacional o agencia en Santa Rosa de Toay.

Aviso iniciado en LA EPOCA, el 13 de mayo de 1916. 950v31Mayo.

SUCURSAL MENDOZA

PROPIEDAD RURAL EN EL DEPARTAmento de Lavalle, distrito "Costa de Araujo", con superficie de 48 hectáreas, 0.622 metros 78 centímetros cuadrados. Préstamo N.o H.o 556|17213, serie C. H. A. 6 o|o de $ 12.000.

El Banco Hipotecario Nacional rematará en el local de su sucursal en la ciudad de Mendoza, establecida en la calle Rivadavia número 165, el día **LUNES, CINCO DE JUNIO DE MIL NOVECIENTOS DIEZ Y SEIS, A LAS DOS DE LA TARDE,** una propiedad ubicada en el Departamento de Lavalle, distrito "Costa de Araujo", con superficie de 48 hectáreas 0.622 metros 78 centímetros cuadrados, conteniendo: 2 hectáreas 5831.55 metros de viña francesa de tres y cuatro años; 11 hectáreas 7454 mts. 29 cm. de terreno destinado a siembras; 9 hectáreas 3238 mts. 03 cm. de potreros alfalfados y el resto de 13 hectáreas 1743,75 metros se compone de terreno cultivable e inculto. Contiene además una casa habitación y otras construcciones. Esta propiedad se escuentra dividida en dos fracciones por la calle Libertad y tiene derecho definitivo de agua para 35 hectáreas, 3905 mts. y riega por el Canal Bajada de Araujo, derivado del río Mendoza. Sus límites son: Primera fracción: Al N., calle Libertad en medio con la segunda fracción; al S., con don Francisco Díaz; al E., con los señores J. Burgarelli y Bautista Viotti y al O., con la calle Leandro N. Alem, frente a don Antonio Quiroga. Segunda fracción: Al N., con los señores José F. Gudiño y Vicente Lauriente; al S., calle Libertad en medio con la primera fracción; al E., con el señor J. Arenas y al O., calle Leandro N. Alem, frente a los señores A. Quiroga y F. Martínez.

BASE DE VENTA: $ 17.000

El comprador continuará haciendo el servicio de la hipoteca originaria de $ 12.000 que reconoce la propiedad, reducida hoy a pesos 11.540 con 252 milésimos y abonará en dinero el exceso sobre esta suma hasta el precio de compra. Los títulos pueden ser examinados en la oficina del Banco antes del remate. Verificado éste no habrá lugar a reclamo. Seña 5 o|o y comisión 1 o|o que serán exigidas en efectivo en el acto del remate, el que se efectuará con sujeción a lo dispuesto en las leyes vigentes números 8172 y 9155. Por informes ocurrir al Banco Hipotecario Nacional (25 de Mayo número 245, capital federal), o a su sucursal en Mendoza.

Aviso iniciado en LA EPOCA el 17 de mayo de 1916.

968—v. junio 5.

Peralta Martínez y Serna

JUDICIAL. — CASA SOBRE NUEVA POMpeya. — Calle Mon, entre la Avenida Cruz (prolongación de Chiclana) y la calle Itaquí. —Juez Dr. Repetto, secretaría del Dr. Quirno Costa. Juicio José Conti con Benito Landoni.

Base, $ 1.366.65, o sea las dos terceras partes de la tasación.

El domingo, 4 de Junio, a las 4, en la misma propiedad. — Terreno: Es el lote 4 de su manzana. Mide 8 m. 66 de frente al S. O., por 17 m. 32 de fondo. Edificio: consta de 2 habitaciones, cocina, w. c., etc. 8 o|o como seña y a cuenta de precio y 2 o|o de comisión.— **Peralta Martínez y Serna.** 961 v. jun. 3

Pereyra, Wallace y Cía.

EN JEPPENER, F. C. S.—EL JUEVES 18 DE mayo, a la 1 de la tarde. Detalle:

230 vacas gordas y especiales, en lotes; 50 novillos de 2 1|2 y 3 años, encarnados, buena clase; 20 vacunos al corte, buen estado y clase; 1 toro colorado, buen uso.

Los interesados de esta capital en concurrir al remate deberán tomar el tren que sale de Constitución el día 18 a las 6.42 de la mañana, pudiendo regresar a la tarde.

Por informes, pedidos de local, dirigirse en Jeppener a Juan J. Antúnez o a nuestro escritorio, Perú 375. U. T. 704, Avd.—Pereyra Wallace y Cía. 964 v. mayo 17

BANCOS

BANCO DE LA NACION ARGENTINA. — Fundado en 1891. — Casa central: Buenos Aires, Calle Rivadavia 363 al 399, Reconquista 15 al 39. — Capital, $ m|n. 128.000.000. Fondo de reserva, o|o, pesos 14.565.407.14.

Sucursales y Agencias en la Capital: Belgrano, Cabildo 1900, esquina Sucre; Boca del Riachuelo, Almirante Brown 1101; Flores, Rivadavia 7000, esquina Pedernera, con Agencia en los Nuevos Mataderos, General Urquiza, Bauness esquina Cullen. N.o 1, Montes de Oca 1699, esquina California 1102. N.o 2, Entre Ríos 1201, esquina San Juan 1802. N.o 3, Corrientes 3399, esquina Gallo 401. N.o 4, Bernardo de Irigoyen 1000, esquina Carlos Calvo. N.o 5, Rivadavia 2828. N.o 6, Santa Fe 2138. N.o 7, Caseros 2929, Parque Patricios. N.o 8, Triunvirato 734. N.o 9, Santa Fe 4562. N.o 10, Boedo 885. N.o 11, Aduana de la Capital. N.o 12, Callao 76 al 84. Oficina de Cambio, en el Hotel de Inmigrantes, Dársena Norte. Oficina de Depósitos Judiciales en el Palacio de Justicia. — Tasa de interés.

El Banco abonará (Moneda legal solamente)

	Anual
Por depósitos en cuenta corriente	Sin interés
Id. id. a plazo fijo de 90 días, con o sin libreta	3 o|o
Id. id. id. a 180 días, con o sin libreta	4 o|o
Id. id. en Caja de Ahorros después de 60 días, hasta $ 5.000	4 o|o
Id. id. id. de Ahorros después de 60 días, desde $ 5.001 hasta $ 10.000	3 o|o

EL BANCO

Cobra	Anual
Por adelantos en cuenta corriente	8 o|o
Por descuentos de pagarés de comercio y letras de pago íntegro hasta 6 meses de plazo	Convencional
Por descuentos de letras con amortización	7 o|o

El Banco tiene establecidas Sucursales y Agentes en las principales ciudades y pueblos de la República.

El Banco de la Nación Argentina vende letras de cambio sobre Alemania, Austria, Hungría, Inglaterra, Francia, España, Italia, Suecia, Noruega, Rusia, Portugal, Finlandia, Bélgica, Holanda, Suiza, Turquía, Servia, Rumania, Grecia, Bulgaria, Asia, Africa, Oceanía, Estados Unidos de Norte América, Canadá, Chile, Bolivia, Brasil, y Repúblicas Oriental del Uruguay y Paraguay, etc., etc.

BANCO DE ITALIA Y RIO DE LA PLATA. — Casa central, Bmé. Mitre 434 al 448. — Sucursales: En la capital: N.o 1, calle Corrientes esquina Pueyrredón; N.o 2, Avenida Montes de Oca número 2099; N.o 3, Paseo de Julio número 1258; N.o 4, Calle Moreno número 2300; N.o 5, Calle Rivadavia número 8499. En el interior: Rosario de Santa Fé La Plata, Bahía Blanca, Paraná, Concordia, Gualeguaychú, Gualeguay, Uruguay, Victoria, La Paz, (E. R.) Resistencia (Chaco).

Agencias: Puerto Ing. White (B. Blanca), Ensenada (La Plata).

Capital realizado	$ 10.000.000 oro sellado
Fondo de reserva ordinario	" 922.330 " "

CUPON DE "LA EPOCA"

HIPODROMO ARGENTINO

Reunión del domingo 21 de mayo de 1916

1.a carrera ..
2.a carrera ..
3.a carrera ..
4.a carrera ..
5.a carrera ..
6.a carrera ..
7.a carrera ..
8.a carrera ..

Nombre ..

Domicilio ..

Todo cupón debe venir acompañado de un cheque de los cigarrillos intransigentes que contiene cada atado.

ABONA

Por depósito en cuenta corr.	1	o|o	1	o|o
A plazo fijo de 30 días	2	o|o	2	o|o
Id. id. id. 60 días	3	o|o	3	o|o
Id. id. id. 90 días	4	o|o	4	o|o
Id. id. id. 180 días	4 1|2	o|o	4 1|2	o|o
A mayor plazo	Convencional			

El Banco expide cartas de crédito, vende giros y transferencias por cable y órdenes postales sobre todas las ciudades y pueblos de Italia, así como sobre Londres, París, Madrid, New-York, etc., etc. También sobre Brasil, Chile, Paraguay y República Oriental del Uruguay. Recibe remesas al cobro y emite giros sobre todas las sucursales del Banco de la Nación Argentina.

El Banco trata en general todas las operaciones bancarias.

Buenos Aires, 1.o de diciembre de 1915. — Honorio Stoppani, Director Gerente.

BANCO COMERCIAL ITALIANO. — FUNDADO EN el año 1896. — Bartolomé Mitre 460 al 468.

Sucursales: San Juan 1861, Rivadavia 2541, Corrientes 3002 y Bernardo de Irigoyen 1389-93.

Capital autorizado	$	10.000.000
Capital subscripto	"	5.000.000
Capital realizado	"	5.000.000
Reservas	"	800.000

Abre cuentas corrientes, depósitos a plazo fijo y Caja de Ahorros, descuentos, cobranzas, compra y venta de títulos, se dan cartas de crédito, giros telegráficos y a la vista y a plazo sobre cualquier punto de Europa.

Administra propiedades haciendo adelantos sobre alquileres, encargándose de remitir las rentas a cualquier punto.

Compra y vende billetes de Bancos italianos, franceses, uruguayos o cualquier valor.

Ordenes de pago sobre todas las oficinas postales de Italia, Francia y España.

Abona por año:

Por depósitos en cuenta corriente	1	o|o
A plazo fijo de 30 días	2	"
A plazo fijo de 60 días	3	"
A plazo fijo de 90 días	4	"
A plazo fijo de 180 días	4 1|2	"
A plazo fijo de 1 año	5	"
En Caja de Ahorros, después de 60 días	4	"
En liras italianas con giros sobre Italia	3	"
En Caja de Ahorros, a la vista	3	"
Por depósitos que se emplearán en préstamos hipotecarios al plazo fijo de un año	6	"

El Banco hace toda clase de operaciones bancarias.

Horario de las sucursales: de 10 a. m. a 3 p. m., de 5 a 6.30 p. m. —Domingo Repetto, gerente. 970 perm.

ESPECTACULOS

TEATROS

COLON. — Inauguración de la temporada: 18 de mayo.
OPERA. — Debut de la compañía el 23 de mayo.
ODEON. — Tarde: Que nos entierren juntos. — Noche: Fea y con gracia — En cuarto creciente.
COLISEO. — La duquesa del bal tabarin.
COMEDIA. — Tarde: La frescura de Lafuente — Noche: De Madrid a París — La frescura de Lafuente — La crisis del amor.
APOLO. — La eterna mentira — Cosas de América.
NUEVO. — Las empanadas — Disidentes y orejudos. — Ay! Ay! Ay! El petiso Marcelino.
ARGENTINO. — Botón de rosa — Estreno: La llegada del batallón.
BUENOS AIRES. — ...Y Dios dispone — El rosal de las ruinas.
NACIONAL. — En la posta — Los payadores — El triunfo radical — El lobo de mar.
AVENIDA. — El mercado de muchachas.
MARCONI. — Después de misa — El gaucho judío.
VICTORIA. — Debut el 24 de mayo.
MAYO. — Tarde: Fotografía feminista — Noche: La hija del mar — La frescura de Lafuente — Enseñanza libre.
MODERNO. — El jueves 18, debuto.
BATTAGLIA. — La portera de la fábrica.
VARIEDADES. — La aldea de San Lorenzo.

VARIEDADES Y CIRCOS

CASINO. — Compañía de variedades y atracciones. — Hoy: Variado programa. Debut de la troupe Pollastrini, acróbatas de salón; Las hermanas Libia, trapecistas y equilibristas, José Briff and Co., Barrington et Dichens, miss Titcomb y toda la compañía.
ROYAL. — El joven del 68 — Mundial magazine (reformado) — Las costumbres de Nerón.
CIRCO ANSELMI. — Santos Vega.
REBELLON DE NOVEDADES. — La fanciulla del West.
PARQUE JAPONES. — (Callao y Paseo de Julio.) — Temporada de invierno. — Atracciones sensacionales. Sábados y domingos funciones.
SKATING RINK L'AIGLON. — (Florida 146). — Patinaje sobre ruedas — Tres secciones diarias, mañana tarde y noche.
EXCURSIONES. — Viajes de recreo a las islas del Delta, con el vapor Rivadavia, exclusivamente para excursionistas.
SKATING RINK LAS ROSAS. — (Avenida Alvear y Bustamante). — Patinaje sobre ruedas. Tres secciones diarias: Mañana, tarde y noche.

CINEMATOGRAFOS

SAN MARTIN. — El nacimiento de una nación.
PALACE THEATRE. — (Corrientes 757). — Tarde: Silvia la florista — Las llamas eternas. — Noche: Función a beneficio del Asilo Hijas de María del Sagrado Corazón.
SELECT. — (Suipacha 482). — Rocío de sangre — Bajo el imperio de los celos.
EMPIRE PALACE. — (Corientes y Maipú). — Samson — Bersaglieri italiani — La huérfana — La herencia de Abelardo.
CINE OPERA. — (Corrientes 842). — Variado programa.
SPLENDID THEATRE. — (Santa Fe 1848). — Función a beneficio de la Sagrada Familia Euskal Echea.
LAVALLE. — (Lavalle 921). — Hoy función tarde y noche: La vuelta al hogar.
ELECTRIC PALACE. — (Lavalle 836). — El valle de Olivos.
PETIT PALACE. — (Libertad 976). — Hoy: Función con variado programa.
SMART PALACE. — (Corrientes 1279-1285). — Tarde: La reina mazurka — Noche: Tierra argentina, por la Membrives y Parravicini.
IMPERIAL. — (Cangallo y Esmeralda). — Hoy: La vuelta al hogar paterno — Carlitos y otros estrenos.
ESMERALDA. — (Esmeralda 443). — Negro Appiani y Teresita Zazá.
MAJESTIC THEATRE. — (Lavalle 853). — Variado programa con estrenos.
TEATRO CINE BOLIVAR. — (Bolívar 1032). — Cía. Sadou_ah — La isla tenebrosa.
CRYSTAL PALACE. — (Corrientes 1550). — Variado programa con estrenos.
MIGNON PALACE. — (Juramento 2433). — Variado programa con estrenos.
THE AMERICAN PALACE. — (Córdoba y Callao) Víctima de la especulación — El capitán Cocktail no beberá — La dicha ajena.
BIJOU SALON. — (Pueyrredón 585). — Hoy: La culpa ajena — El buhonero.
GENERAL BELGRANO. — (Cabildo 2165). — El criminal convertido Buckshot John.
DON JUAN DE GARAY. — (Garay 2467). — Variado programa y estrenos.
DE LAS FAMILIAS. — (Cabildo y F. Lacrose).— Herradura de caballo — Blake y los falsificadores.
ESLAVA. — (Suipacha 646). — Hoy función tarde y noche: Misterio de la noche del 13 de junio — Romance de Carlitos.
MUNDIAL PALACE). — (Belgrano 1269). — Variado programa con estrenos.
GRAN SALON ALMAGRO. — (Rivadavia 5655).— Variado programa con estrenos.
VELEZ SARSFIELD. — (Rivadavia 5343). — Variado programa con estrenos.
CINE NUEVO. — (Cangallo y C. Pellegrini). — Variado programa con estrenos.
GRAN CINE RADIUM (N.o 6. — (Rivadavia 2979. — Variado programa con estrenos.
SELECT BERNARDO DE IRIGOYEN. — (B. de Irigoyen 1400) — Variado programa con estrenos.
TEATRO CINE PARIS. — Hoy: Variado programa con estrenos.

INFORMACIONES DE ÚLTIMA HORA

Servicio Telegráfico del Exterior

La situación de Irlanda

EL PROCESO CASEMENT

Detalles de las audiencias

LONDRES, mayo 17. — La situación general de Irlanda puede considerarse normalizada. La presencia de Mr. Asquith ha suavizado muchas asperezas y atenuado los excesos del militarismo autoritario. Han sido puestos en libertad otro centenar de personas que estaban en las prisiones por meras sospechas.

El proceso del instigador de la rebelión, sir Roger Casement, se está desarrollando con la mayor legalidad.

El desfile de los numerosos testigos llamados ante el tribunal ha puesto en evidencia que el movimiento insurreccional fué laborado pacientemente por sir Roger Casement, con todo el apoyo de los elementos oficiales de Alemania.

Ha causado excelente impresión la actitud patriótica de la mayoría de los prisioneros irlandeses en Alemania, que se negaron a tomar parte en la expedición a Irlanda, a pretexto de libertarla del yugo británico.

Circulan muchas hipótesis acerca de la sentencia que será aplicada al organizador de la revolución.

Se cree que el tribunal será en cierto modo benigno que sir Roger Casement no será condenado a muerte y que probablemente se le impondrá la pena de presidio a perpetuidad.

Elogios al alto comando francés

PARIS, mayo 17. — La "Gaceta de Lausanne" publica un artículo extremadamente elogioso para el comando francés, comprobando que las críticas de los neutrales reunen en un mismo pabellón de admiración al generalísimo Joffre y a sus colaboradores.

El profesor Metchnikoff

PARIS, mayo 17. — El famoso bacteriólogo Metchnikoff se encuentra muy enfermo.

Los aliados en el Canadá

LONDRES, mayo 17.—Un telegrama de Toronto (Canadá) anuncia que los italianos, franceses, rusos y demás súbditos aliados residentes en el Canadá antes de la guerra y que salieron de esa colonia para alistarse bajo las banderas de sus respectivos países, recibirán a su regreso a Ontario el mismo trato por parte del comité de asistencia al soldado que los soldados oriundos del Canadá o los británicos.

COMUNICADO OFICIAL FRANCÉS

PARIS, mayo 17. — Se dió esta tarde a la publicidad el siguiente comunicado oficial:

"Hubo duelos de artillería en diversos puntos del frente principalmente en la Champaña, en la región de Butte-du-Mesnil.

En el Argona, en La Fille-Morte, hubo lucha de minas, con ventajas para nosotros.

En la margen izquierda del Mosa hubo un bombardeo contra nuestras primeras líneas.

Una tentativa del enemigo para progresar con granadas de mano, fracasó completamente.

BRASIL

El natalicio de don Alfonso XIII. — Huelga de automóviles. — Retrospecto comercial. — Homenaje a Santos Dumont. — El general Ricchieri.

RIO DE JANEIRO, mayo 17. — Los diarios publican retratos y saludan al rey de España, Alfonso XIII, con motivo de su natalicio.

Hacen notar la actitud del monarca y su país ante la actual situación europea.

El Centro Gallego ha organizado para esa noche un gran festival patriótico en homenaje a su rey.

Como ya anunciamos, el ministro español no dará recepción.

—Comunican de San Pablo que allí bruscamente fué aumentado el precio de la nafta y gasolina.

Como consecuencia, los automóviles de alquiler se declararon en huelga.

Los chauffeurs cometieron diversas violencias que fueron enérgicamente reprimidas por la policía.

—El diario "Jornal do Commercio" publica esta mañana, acompañando su edición habitual un retrospecto comercial correspondiente al año de 1915 y que ocupa 52 páginas.

En esa sección se publican todas las estadísticas oficiales correspondientes al comercio y producción nacional en el citado año.

—Los diarios recuerdan que hoy se cumple el aniversario del fallecimiento del ilustre ingeniero, profesor y parlamentario brasileño Cristián Ottoni.

Los amigos y ex discípulos resolvieron hacer una visita a su tumba.

—Para hoy el Aero Club Brasileño ha organizado una excursión en automóviles en honor del aviador e inventor nacional, Santos Dumont, llegado anteayer a esta capital.

—Es aplaudida por la prensa la resolución del ministro de la guerra, mandando saludar a su pasaje por este puerto de Santos al ex ministro de la guerra argentino, general Ricchieri, quien se dirige a Europa en misión de su gobierno y que parte de Buenos Aires el 24 del corriente.

Los mismos diarios recuerdan las simpatías que siempre ha exteriorizado dicho militar para con el Brasil y sus representantes militares, a los que obsequió siempre en toda forma.

CHILE

SANTIAGO DE CHILE, mayo 17. — Informaciones oficiales anuncian que la peste bubónica se ha extirpado del país.

—El subsecretario de relaciones exteriores y el edecán del presidente de la república efectuaron una visita de cortesía al encargado de negocios de España con motivo del natalicio del rey Alfonso. La colonia española realiza diversas fiestas.

—El problema de la natalidad ilegítima está preocupando al gobierno y a los congresales, lo mismo que a la prensa. Un grupo de congresales está buscando un acuerdo de todos los partidos para obtener el despacho de proyecto de procedencia de matrimonio civil u otras medidas que remedien el mencionado mal.

—Según el balance de hacienda publicado en 1915 las entradas fueron 201.299.915 pesos papel, 32.326.918 pesos oro. Los gastos fueron de 210.751.687 pesos papel y 37.870.782 pesos oro. El déficit total de la caja es de 34.721.762 pesos papel y 50.027.843 pesos oro.

—Brillante resultó la conferencia que dió el abate Gaurier. Disertó sobre la cuestión política y religiosa de Francia, puntualizando el verdadero alcance del nuevo estado de cosas que ha producido la guerra durante la cual se confunden todos los franceses en un mismo anhelo patriótico. Fué muy aplaudido.

—Comunican de La Paz que los diarios comentan favorablemente el viaje del ministro de gobierno para inspeccionar la construcción del ferrocarril de Quiaca a Tupiza, esperando que obtenga la prosecución de los trabajos.

—Comunican de Lima que se embarcó a bordo del Oronza el ex secretario argentino señor Urquiza y que llegó el nuevo secretario señor Agustín Garsón.

—Anuncian de Lima que se dieron varios banquetes de despedida al ex cónsul señor Munizaga que saldrá el día 25 para Nueva York.

URUGUAY

Proyecto de ley. — La exportación de oro. — Sanitarias. — Decreto gubernativo. — Sepelio. — Descanso dominical.

MONTEVIDEO, mayo 17. — El diputado Salgado presentó a la Cámara de que forma parte un proyecto de contrato de aprendizaje, según el cual el fabricante, jefe de taller u obrero, obligase a enseñar a otra persona la práctica de su profesión. Por otra parte, esa persona obligase a trabajar por él en las condiciones y durante el tiempo convenido previamente.

—En el resumen correspondiente al 30 de abril y comprendido el oro en custodia, arroja una existencia de veintiocho millones novecientos noventa y seis mil quinientos cuarenta y dos con quince centavos contra veintisiete millones seiscientos cuarenta y nueve mil setecientos treinta y cinco setenta y uno existentes en marzo 31.

—En un informe producido por el doctor Fernández Espiro a raíz de una denuncia según la cual en Montevideo había enorme cantidad de casos de tifoidea, afirma dicho facultativo con datos estadísticos que aquella denuncia carece de fundamento.

—Ampliando el decreto sobre comercio de tránsito, el ejecutivo dictó un decreto cuyo artículo primero dice así: Los cargadores o exportadores de frutos a países limítrofes, siempre que no opten por presentar las guías de exportación que habitualmente se exigen, podrán formular un manifiesto de carga de los frutos que se proponen introducir de tránsito. Dicho manifiesto expresará la clase y cantidad de frutos, número de envases, si los hay, y su procedencia.

—Ha dado lugar a una elocuente manifestación de duelo la inhumación de los restos de la señora Clara Azevedo de Braga.

—La comisión directiva del Centro de Almaceneros Minoristas resolvió dirigir una comunicación al gremio pidiendo manifieste su opinión respecto a la conveniencia del descanso dominical.

EN LA PRESIDENCIA

El doctor de la Plaza concurrió a su despacho en la casa de gobierno a la hora de costumbre.

Para las 4 y 14 tiene audiencia concedida el doctor Fernando Pérez, enviado extraordinario y ministro plenipotenciario de nuestro país en Austria-Hungría. A las 4 y 1/2 también recibirá el primer magistrado al conde James Minotto.

ECOS PARLAMENTARIOS

LA PRIMERA CONVOCATORIA

POLICIA Y PÚBLICO

El anuncio de la primera sesión en Diputados ha llevado hoy a la casa de las leyes un enorme gentío, respondiendo a los anuncios de un gran debate.

Desde temprano las adyacencias del Congreso presentaban una animación igual a aquella de los primeros días del escrutinio de las elecciones del 2 de abril.

A las 3 de la tarde las localidades en la barra eran escasísimas y tan sólo en la primera galería se veían algunos claros. En lo que respecta a la segunda y tercera era inútil pensar en ocupar un puesto ni medianamente cómodo.

POLICIA

La policía que presta servicio en el Congreso ha sido reforzada enormemente.

A las 11.30 de la mañana desembocaba por la calle Entre Ríos y Rivadavia un pelotón de 50 agentes al mando de un sargento. Estas fuerzas, una vez dentro del Congreso, fueron distribuídas convenientemente.

En cuanto a la policía interna, ha sido reforzada con gran número de agentes del orden público. En las barras, galerías y entradas de la casa, la vigilancia es severísima y sólo se permite el acceso y tránsito por determinados puntos.

Al salón de pasos perdidos no se permite el acceso sino a los legisladores, periodistas, exdiputados, ministros y oficiales superiores del ejército.

La barra que se encuentra a la derecha de la presidencia ha sido reservada para esta clase de concurrentes.

DIPUTACION RADICAL

A las 3 y 15 la diputación radical se reune en su sala de deliberaciones presidida por el senador doctor Crotto. Asisten a la reunión la mayoría de los diputados.

LOS CONSERVADORES

Los diputados de esta filiación puede decirse que hasta las 3 y 30 han brillado por su ausencia. Sin duda alguna debe ser causa de esto alguna reunión fuera del congreso, a fin de resolver su actitud en lo que se refiere a determinadas elecciones.

SANTIAGO DEL ESTERO

Tanto en el campo demócrata como en el conservador parece hacerse cauce la idea de anular la elección de Santiago del Estero, donde los radicales han salido más beneficiados en los cómputos después de las anulaciones hechas por la comisión.

EL INFORME

El informe de la comisión de poderes se encuentra listo, pero la presidencia ha resuelto no darlo a la publicidad hasta tanto la cámara tenga conocimiento de él.

Por otra parte él carece de interés informativo desde que nuestros lectores están al cabo de todos los trabajos de la comisión por las amplias informaciones que hemos publicado.

LAS VOTACIONES

En los círculos políticos mejor informados se anuncian sorpresas en algunas de las votaciones que deben producirse en la cámara de diputados.

Desde ya se dice que los conservadores no serán los más beneficiados en ellas.

LA SESION

A las 3.45 p. m. se inicia la sesión de la cámara con la presencia de 110 diputados; el señor Echagüe propone que se entre a discutir el despacho de la comisión de poderes sobre los diplomas de los electos en las últimas elecciones del 2 de abril, a lo que se opone el doctor Saguier, haciendo moción para que se señale otra sesión para tratar el referido despacho, teniendo en cuenta la necesidad de que ese despacho necesita tiempo para ser despachado.

El señor Demaría se opone a la moción del diputado Saguier, sosteniendo que es un asunto suficientemente conocido.

Al cerrar esta edición, seguía haciendo uso de la palabra.

MINISTERIO DE HACIENDA

Presentación de análisis para el despacho de aceites minerales

En virtud de lo que solicita la empresa Vacum Oil Company de que se ordene a la Aduana de Bahía Blanca no exija la presentación de análisis para el despacho de los aceites minerales de la partida 2791 y grasas minerales despachándose con el 25 por ciento de derecho sobre su valor en depósito; este ministerio ha dispuesto que la aduana de Bahía Blanca proceda en conformidad con la resolución de 6 de agosto de 1915, donde se dispuso exigir en las aduanas la presentación del correspondiente análisis químico para el despacho de mercaderías; fundándose para ello en aun no haber sido esta disposición derogada y teniendo en cuenta el inciso 8 del artículo 2 del decreto de julio 17 de 1915 que establece la forma en que deben despacharse los productos y subproductos del petróleo cuyos caracteres no permiten clasificarlos entre los enumerados en dicho decreto.

COBRO DE REGANTES DE PIEDRA BLANCA

El ministerio de Obras Públicas ha autorizado a la dirección general de irrigación para que efectúe el cobro sin multa a los regantes de Piedra Blanca, provincia de Catamarca, del consumo de riego correspondiente al año 1915.

LICITACION DEJADA SIN EFECTO

Se ha dejado sin efecto la licitación pública realizada en 3 de abril último por la dirección general de irrigación para la provisión de la parte metálica del puente sobre el Río Perico en la provincia de Jujuy.

FALLO CONFIRMADO

Este ministerio ha resuelto confirmar el fallo apelado por los agentes del vapor "Ayolas" por la resolución de la aduana de Empedrado que aplica dobles derechos a 60 cajones de kerosene que resultaron exceder de la descarga del vapor de referencia, reformando a la vez el que toca a la corrección aplicada al guarda Hidelbrando Piaggio a quien se le impone diez días de suspensión sin perjuicio del servicio, fundándose en que, el caso en esta cuestión está regido por el artículo 985 de las ordenanzas de aduana por tratarse de mercancías no declaradas en el manifiesto general del buque y sin constancia oficial de su existencia a bordo.

Por lo tanto, dice el ministerio corresponde su confiscación como exceso de carga, por no bastar su procedencia y origen para justificar las diligencias practicadas a solicitud del armador y su agente.

Que además el art. 483 no es aplicable pues él se refiere al cumplimiento del permiso de desembarco. Que este hecho no podía haber se realizado sin la complicidad del empleado encargado de fiscalizar la operación o por lo menos sin una desidia manifiesta, y aún cuando se ha comprobado que el guarda Piaggio tuvo que concurrir al depósito para entregar unas encomiendas, circunstancia que se aprovechó para retirar el exceso, ello no basta para eximirlo de responsabilidad desde que tenía necesariamente que advertir la salida de los carros cargados con mercaderías y como consecuencia indagar en virtud de que orden o documento salvaban la jurisdicción fiscal; y por último no puede admitirse tampoco como causa de exención el hecho de que el kerosene es de producción nacional desde que tiene un similar extranjero sujeto a gravamen y su embarque se ha realizado sin las formalidades exigidas.

PERMISOS DE EXPORTACION

Este ministerio ha concedido permiso de exportación a los señores F. D. Justo y Cía., 20.000 k. alambre de hierro galvanizado; Compañía Argentina de Hierros y Aceros, Pedro Vasena é Hijo, 120 kilos alambre de hierro galvanizado y 2.117 k. puntas de París.

VIUDA E HIJOS DEL CORONEL IRIGOYEN

El P. E. expidió un decreto formulado por el ministerio de guerra, en virtud del cual se concede una pensión mensual de 350 $ a la señora Sara M. Bonorino de Irigoyen y Sara María, Martín José, Elida Marcela, Roque Felipe, Marcelina Marta, Celia Máxima y María Susana Irigoyen, viuda e hijos legítimos del coronel retirado Martín Irigoyen, fallecido recientemente en esta capital.

OBRAS PUBLICAS

REGLAMENO DE RIEGO

El poder ejecutivo ha aprobado el reglamento de riego preparado por la dirección general de irrigación para el aprovechamiento de las aguas del río Belén, en Catamarca; pero reglamento es análogo a los aprobados anteriormente para los sistemas de riego actualmente en explotación.

Puerto de Rosario—

Por decreto expedido ayer se autoriza a la sociedad Puerto de Rosario para arrendar, por la suma de 4.000 pesos [illegible] Mercantil Argentina, el galpón número 2 de dicho puerto, hasta el 31 de diciembre del año en curso.

GUERRA Y MARINA

TRIBUNALES DE HONOR PARA MILITARES

Fué subscripto por el primer magistrado el decreto reglamentario de los tribunales de honor para militares, de cuyo contenido dimos cuenta en otra oportunidad.

El decreto establece que el reglamento regirá para todos actos o hechos de competencia de los aludidos tribunales desde esta fecha de hoy, debiendo distribuirse un ejemplar del decreto a todos los jefes y oficiales del ejército.

PUEBLO PRESIDENCIA ROCA

Su entrega a las autoridades civiles

El doctor de la Plaza firmó el decreto que anunciamos en virtud del cual se pone en posesión de las autoridades civiles de la gobernación del Chaco, el pueblo Presidencia Roca, de conformidad con lo comunicado por el jefe del regimiento 9 de caballería, quien informa haber desaparecido todo peligro para la seguridad de los habitantes e intereses de dicha localidad.

El comando de la unidad referida entregará asimismo los edificios construídos en dicho pueblo por fuerzas militares para ser destinados a comisaría, juzgado de paz, escuela y demás dependencias nacionales, con excepción de los materiales de construcción que sean necesarios para utilizarlos en la construcción del nuevo "Puerto" a establecer entre los kilómetros 425 y 455 de la navegación del río Bermejo.

RETIRO CON EL GRADO SUPERIOR

Apareció el decreto que anunciamos, por el que se declara en situación de retiro con el grado y sueldo de general de brigada, el coronel Carlos H. Cigorraga.

NOMBRAMIENTOS EN EL EJERCITO

Aparecieron varios decretos haciendo los nombramientos siguientes:

Juez de instrucción de la 5a región militar, al mayor Héctor B. Varela; jefe de sección de la dirección general de personal, al teniente coronel Salustiano Gauna; auxiliar de la misma, al capitán retirado Luis Covarrubias; jefe del grupo 1o del regimiento 4 de artillería, al mayor Miguel A. Sánchez, del distrito militar número 51, y en su reemplazo al mayor Alberto García.

SANIDAD MILITAR

Se ha fijado el día de mañana para ser vista y fallada la causa instruída al mayor Máximo E. Venturino.

BRIGADA DE INGENIEROS

El ministro de guerra ha dictado una resolución reglamentando la dependencia de los comandos de brigada de ingenieros.

PALACIO DE JUSTICIA

TURNOS GENERALES

Fuero civil.—A cargo del juez doctor Juan Carlos Lagos, actuando con el secretario doctor Vincent el día de hoy, y para mañana el doctor Palleja.

Recusaciones al doctor Lagos corresponde al doctor Roberto Bunge.

Agente fiscal, doctor Mackinlay Zapiola.

Fuero comercial.—Juez doctor Alberto Estrada, interviene el secretario doctor Jordán Mañana 18 doctor García Calvo.

Recusaciones al doctor Estrada, corresponden al doctor Félix Martín y Herrera.

Agente fiscal, doctor Vedia y Mitre.

REGISTRO PUBLICO DE COMERCIO

Sigue el movimiento de inscripción en esta oficina. En el día lo han hecho las siguientes nuevas sociedades:

Rubro: Monguillot y Cía. La constituyen los socios señores Benjamín Piura, como socio comanditario y Juan B. Manguillot, Solidario.

Capital. — 175.000 $ m/n, aportadores en la siguiente forma: 15.000 $ el socio Piuna y el resto o sean 160.000 $ el señor Monguillot.

Se dedicarán al ramo: Cigarrería, agencia de lotería y mensajerías. Se instalan en la calle Esmeralda 464.

Término de duración del contrato, un año. Orden del juez Dr. Naón.

—A. de Vita y Cía. La forman los señores Angel de Vita que aporta como capital 7.000 $ m/n. y en su carácter de socio solidario y don Fco. Galván, socio industrial.

Término indeterminado. Fábrica de licores y refrescos. Orden del juez doctor Naón instálase en la calle Santa Rosalía 1964.

Se ha inscripto también la sociedad formada bajo el rubro Andreu y Cía. con un capital de 400.000 $ m/n. constituída por los señores Jacinto Andreu y Pedro Casenave. El primero aporta 330.000 pesos y el segundo 70.000 pesos. Se dedicarán al ramo de comisiones, consignaciones y corretajes en general.

Término de duración: Hasta abril de 1920. Se instalan calle Bartolomé Mitre 314. Orden del juez doctor Naón.

El juez doctor Klappenbach ha dictado sentencia en el juicio seguido por don Domingo Achón contra Domingo Citatelli. El juez rechaza la demanda con costas. Se trataba de exigir la escrituración del contrato verbal de locación celebrado entre las partes, según lo manifestaba el actor del local calle Reconquista 214-216.

La falta de prueba que justificara lo expuesto en la demanda hace improcedente la acción.

Sucesiones.—En la secretaría del doctor Pagano se iniciaron las siguientes:

Cayetano A. Arles, Rosa A. P. de Arles Antonio Montero, Pedro Gramuzzi, Angel Lubrata, Carmen C. Pérez, Juan Maceo y María Dachiotti.

NOTAS POLICIALES

DRAMA POR CELOS

Tentativa de homicidio y suicidio

Esta tarde, en una habitación de la casa calle O'Higgins 2248 se ha desarrollado un horrible drama del cual fueron protagonistas los esposos Luis Varelles y Adela Rocattagliata.

Según informes suministrados por los vecinos, desde hace algún tiempo los Varelles tenían continuas reyertas provocadas por los celos del esposo.

En diversas ocasiones Varelles llegó a golpear a su consorte, pero hoy la escena fué trágica.

Después de almorzar los cónyuges tuvieron una de las acostumbradas disputas y a raíz de las palabras el marido tomó una navaja de afeitar y acometió furiosamente a la infeliz mujer, infiriéndole un profundo tajo en el cuello y otro en el hombro izquierdo.

Adela trató de defenderse y luchó con Varelles hasta que extenuada por la pérdida de sangre cayó desvanecida.

El esposo, creyendo sin duda que había muerto a su mujer, sacó un revólver y abocándose el caño del arma contra la sien derecha se disparó dos tiros, uno de cuyos proyectiles le perforó el cráneo.

Al oír la detonación acudieron los vecinos y hallaron a los esposos tendidos en el suelo en un charco de sangre.

Inmediatamente fueron solicitados los servicios de la Asistencia Pública y los heridos, en una ambulancia fueron trasportados al hospital Pirovano.

A las 3 de la tarde Varelles dejaba de existir.

En cuanto al estado de la señora, aunque grave, no inspira temor alguno, pues las heridas no le han interesado órganos vitales.

MUNDO COMERCIAL

EXTERIOR

TRIGO

NUEVA YORK, mayo 17. — Para las entregas de trigo colorado americano a efectuarse en el mes de julio, las operaciones efectuadas hoy en este mercado registraron el precio de 125 1/4 en centavos oro americano, por bushel anotándose en la clausura anterior, para las partidas a entregar en la misma fecha, el precio de 125 1/4.

CHICAGO, mayo 17.—El trigo colorado americano a entregar en el mes de mayo, obtuvo en la apertura del día el precio de 116 1/2 centavos oro americano, por bushel, siendo el precio adquirido en la clausura de las operaciones últimas a 116 1/4 centavos oro americano. Las remesas de este cereal para entregar en el mes de julio tuvieron como cotización en la apertura de las operaciones de hoy: 117 1/8. Cerró la clausura anterior a 117 1/2 centavos oro americano por bushel.

El tono del mercado es tranquilo.

LIVERPOOL, mayo 17. — El trigo tipo Hard Winter, de 61 1/2 libras de peso específico, adquirió en la clausura de las operaciones del día el precio de 52/3 chelines, por quárter, habiendo cerrado para las operaciones del día de ayer a 52/6.

Estos precios han sido fijados para las partidas que se contrataron en los meses de abril y mayo.

MAIZ

CHICAGO, mayo 17. — Para el maíz mixto americano contratado para entregar en el mes de julio, la apertura del día marcó el precio de 74 3/8 centavos oro americano, por bushel, cerrando las operaciones efectuadas ayer a 74 1/4.

LIVERPOOL, mayo 17. — El maíz del Río de la Plata para entregar en los meses de abril y mayo, tuvo como precio en los negocios de hoy, 51/4 1/2 chelines, por quarter. El precio registrado en la clausura del día de ayer para este cereal, fué de 51/6.

El maíz disponible (por cental), se cotizó hoy a 11/3.

LINO

CALCUTA, mayo 17. — Para el lino, el precio del día fué le 72 chelines por quarter de 410 libras, cerrando para las operaciones efectuadas ayer a 72/3. Estos precios corresponden a partidas cuya entrega se efectúa en los meses de abril y mayo.

HULL, mayo 17. — En este mercado se ha cotizado el lino a flote a 67 chelines por quarter de 416 libras. El precio de ayer fué de 67/6 chelines.

DULUTH, mayo 17. — El lino para entregar a efectuarse en el mes de mayo, tuvo en las operaciones de hoy en este mercado 195 1/4 centavos oro americano como precio; siendo el de la clausura anterior de 195 1/4 centavos oro americano, por bushel. Para las remesas a entregar en el mes de julio la apertura del día registró el precio de 197 3/4, contra igual de la clausura anterior.

Nota. — El quárter medida inglesa, equivale a 290 kilogramos y contiene ocho bushels de la medida norteamericana. Al bushel, medida de peso norteamericana corresponden 35 kilogramos.

MERCADO COMERCIAL DE LONDRES

LONDRES, mayo 17.

Tipo de descuento del Banco de Inglaterra	5 0/0
Consolidados británicos 2 1/2 0/0	57.—

Títulos argentinos

Empréstito nacional 1897, a 4 0/0, ley número 3378	69.—
Bonos Obras de Salubridad, etc. de Buenos Aires, 1891, 5 0/0	92 —
Empréstito Argentino de Obras Públicas, 1886, 5 0/0	94 1/2
Empréstito Argentino de Conversión 1889, en libras, 4 1/2 0/0	73 1/2
Empréstito Argentino Interno de 1909, 5 por ciento	89 1/2
Banco Español del Río de la Plata acciones ordinarias	nom.
Province of Buenos Aires 5 0/0 3 1/2 por ciento, Loan of 1906	47

BOLSA DE PARIS

PARIS, mayo 17.

Renta francesa, 3 por ciento	57.75

BOLSA DE MONTEVIDEO

MONTEVIDEO, mayo 17. — Los cambios negociados en la primera rueda tuvieron los precios siguientes:

Títulos Hipotecarios N. para fin de mes a 91.50.

Títulos Hipotecarios Q. al contado, a 91.50.

Deuda Interior, a 100.30.

—En el puerto hubo hoy el siguiente movimiento de vapores:

Entraron: H. Bivade, de Liverpool y Malvinas, de Río de Janeiro.

Sale esta noche de aquí con rumbo a Sta el vapor Ciudad de Buenos Aires.

INTERIOR

BOLSA DE COMERCIO

Segunda rueda

Cédula Hipotecaria Argentina de 6 0/0, antigua emisión, para mañana: 120.000 a 95.20; 101.000 a 95; 160.000 a 95.10; total, 381.000.

Id. para fin de mes: 40.000 a 95.10; 40.000 a 95; 40.000 a 95.10; total, 120.000.

Id. para junio 30: 20.000 a 94.90; 140.000 a 94.80; total, 160.000.

Cédula Hipotecaria Argentina de primera serie nueva emisión, para mañana: 19.000 a 95.50.

Cédulas Nacionales de la serie L, para mañana: 2.300 a 95.30.

Crédito Argentino de 1911, para mañana: 10.000 a 88.30.

Certificados Municipales de 7 0/0, para mañana: 5.000 a 92.40.

Deuda Interna Consolidada de la Provincia de Buenos Aires de 5 0/0, 2a serie, para mayo 15: 8.000 a 61.50.

Banco de Galicia, para mañana: 350 a 71.

Banco Español, para mañana: 50 a 125.

Campos y Quebrachales Puerto Sastre (cerró) para fin de mes: 500 a 3.25.

OPERACIONES EN TITULOS

Dentro de la misma corriente favorable con que se inició la semana bursátil se operó hoy en el mercado de valores.

De las dos ruedas oficiales la primera se destacó por su mayor actividad. En ella se anotaron diversos papeles, abundantes en número, lo que demuestra que el interés de los compradores es general para una gran parte de los títulos ofrecidos en venta.

El mayor movimiento del día correspondió a los valores oficiales y especialmente a las cédulas hipotecarias argentinas de 6 por ciento (antigua emisión) negociadas para mañana en cantidades de buena importancia.

También mantienen plaza sostenida las acciones de empresas particulares en las cuales se opera con soltura y con preferencia en las de empresas que operan en quebracho.

Pero a pesar del aspecto animado de este mercado puede decirse que su ambiente no es francamente firme, sinó más bien nervioso.

BOLSA DE CEREALES DE ROSARIO

(Precios oficiales)

Trigo, 80 kilos	$	7.70
Trigo, 77 kilos	"	6.90
Lino	"	10.30
Maíz	"	3.95

MAYO

La Epoca

DIA

18